Digitized by Google

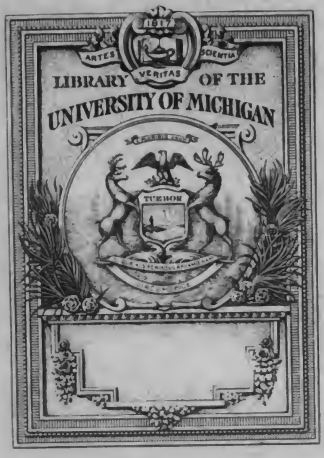
ARTES
VERITAS
SCIENTIA
LIBRARY OF THE
UNIVERSITY OF MICHIGAN

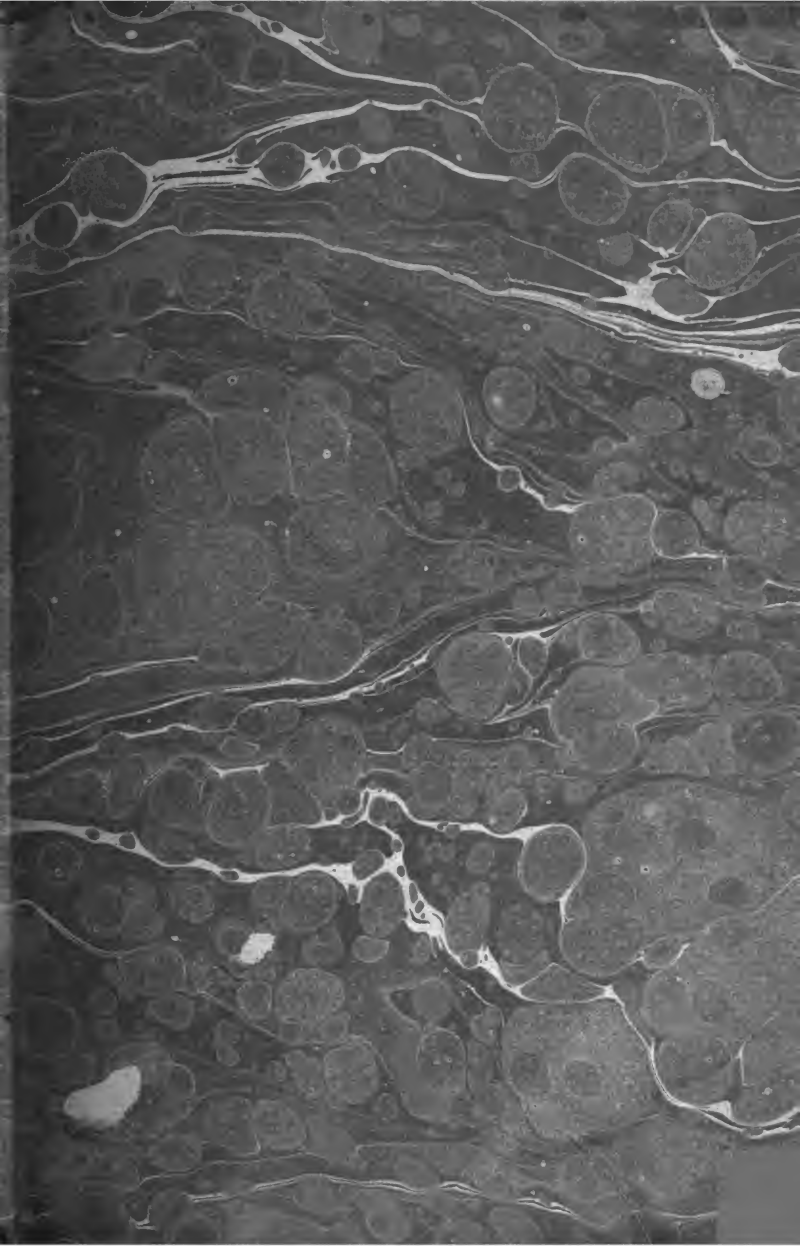

45
612-160

Digitized by Google

891.53
K63

Digitized by Google

Digitized by Google

VOCABULAIRE

ET GRAMMAIRE

DE LA LANGUE GÉORGIENNE,

PAR M. J. KLAPROTH.

Ouvrage publié par la Société Asiatique.

PREMIÈRE PARTIE,

CONTENANT LE VOCABULAIRE GÉORGIEN-FRANÇAIS ET FR.-GÉORGIEN.

PARIS,

A LA LIBRAIRIE ORIENTALE DE DONDEY-DUPRÉ PÈRE ET FILS,

IMP.-LIB. ET MEMB. DE LA SOCIÉTÉ ASIATIQUE DE PARIS,

Lib. de la Soc. Roy. Asiat. de la Grande-Bretagne et d'Irlande, sur le Continent,

RUE RICHELIEU, N° 47 *bis*, ET RUE SAINT-LOUIS, N° 46.

1827.

IMPRIMERIE DE DONDEY-DUPRÉ.

Digitized by Google

VOCABULAIRE

ET GRAMMAIRE

DE LA LANGUE GÉORGIENNE.

Digitized by Google

Digitized by Google

VOCABULAIRE

ET GRAMMAIRE

DE LA LANGUE GÉORGIENNE,

PAR M. J. KLAPROTH.

Ouvrage publié par la Société Asiatique.

PREMIÈRE PARTIE,

CONTENANT

LE VOCABULAIRE GÉORGIEN-FRANÇAIS ET FRANÇAIS-GÉORGIEN.

PARIS,

A LA LIBRAIRIE ORIENTALE DE DONDEY-DUPRÉ PÈRE ET FILS,

IMP.-LIB. DE LA SOCIÉTÉ ASIATIQUE DE PARIS,

Et Lib. de la Société Royale Asiatique de la Grande-Bretagne et d'Irlande, sur le Continent;

Rue Richelieu, N° 47 *bis*, et rue Saint-Louis, N° 46, au Marais.

1827.

Digitized by Google

IMPRIMERIE DE DONDEY-DUPRÉ.

Digitized by Google

Minor lang.
Vrin
2-15-32
25493

VOCABULAIRE

GÉORGIEN-FRANÇAIS.

ა

აბაზი. *Abaze*, pièce d'argent de la valeur de vingt kopeks en argent. Cinq *abazes* font environ quatre francs.

აბანო. Bain.

აბანოს ჭია. Insecte appelé en russe *tarakan.* (*Blatta orientalis.*)

აბბა. Père. (*Expression religieuse.*)

აბედნ. Amadou.

აბი. Pillule.

აბრეშუმი. Soie. (*Persan* ابریشم)

აგარაკი. Champ.

აგვისტო. Août.

ადა. Ile. (*Turc* ادا)

ადგილი. Lieu, place.

ადგომად. Se lever.

ადელი. Mesure de trois pieds quatre pouces anglais.

ადვილი. Facile.

ადვილად. Facilité.

ადლი. Archine. (*Mesure.*)

ადრე. De bonne heure, de matin. Vîte.

ადრიდგანვე. Depuis longtems.

Digitized by Google

აკად მუოფი. Malade.

აკუანი. Mortier, pour piler.

აკუდიკარ. Je monte, je grimpe.

აკენა. Mordant, âpre.

აკუნიკი. Voleur, larron.

აკი. Mauvais, méchant.—Laid. (ცუდი.)

აკისარი. Peste.

აკარჯენა. Puisoir.

აკნაურება. Liberté. Noblesse.

აკნიური. Homme libre, exempt d'impôts; gentilhomme.

ათასი. Mille.

ათასის თაკი. Chef de mille hommes. Tribun.

ათი. Dix.

ათძალება. Son du luth.

ათძალი. Lyre, luth.

ათჟერ ასი ათასი. Million.

აი. Voilà. (აჭა.)

აიაზმა. Eau batismale. (Grec ἁγίασμα.)

აიდონი. Rossignol. (Gr. ἀηδών.)

აკკაკი. * *Lonicera cærulea.*

აკკაძი. Berceau.

აკიმი. Médecin. (*Persan* حکیم)

ალაბასტრი. Albâtre.

ალაგი. Sentier.

ალაგხანა. Magasin de grains ou de farine.

ალი. Flamme.

ალიკაპი. Bâillon.

ალის ფერია. Ponceau, couleur de feu.

ალმასი. Diamant. (*Persan* الماس)

ალო. Aloës.

ალუა. Corde d'un instrument ou d'un arc. (სიმა et მართული.)

ამ. Dans.

ამად. Parce que.

ამაო. En vain. (ტყუილი et ცული.) Inutile.

ამაოდ. En vain.

ამასთკს. Ainsi.

ამბკი. Nouvelle.

Digitized by Google

ამბარი. Magasin. (ნიუთთა-თჳს.)

ამბიონი. Estrade devant l'autel. (ἄμβων, ἄμβωνος.)

ამბორებად. Baiser.

ამბორე. Un baiser.

ამბორს უყო. Je baise.

ამბორს უყოფ. Je baise, j'embrasse. (ცჴკოცნი.)

ამდონი. Tant.

ამინ. Amen.

ამისთჳს. Ainsi, donc.

ამოვაყრებ. Je puise.

ამოკეცრამ. Je garnis de ruban.

ამონაბაგა. Foin menu, balle, ou semences qui restent dans les mangeoires.

ამოხდილი. Déshabillé, nu.

ამპარტავანი. Fier, hautain.

ამპარტავნება. Orgueil, fierté.

ამჟამს. Tout à l'heure.

ამური. Ce qu'on aime. (სასურველი. Agréable.)

ამხანაგი. Compagnon, camarade. (მოყუასი.)

ანაფორი. Habit ou habillement des prêtres. (ὠμοφόριον.)

ანისუნი. Anis.

ანმან. Alphabet.

ანგელოსი. Ange. (ἄγγελος.)

ანდამატი. L'aimant. (მაღნიტი.)

ანდამატის ქვა. Pierre d'aimant.

ანდრიანტი. Statue. (ἀνδριάς.)

ანტონიხ ცეცხლი. Gangrène (feu de Saint-Antoine).

ანუ. Ou.

ანუოლი. Seuil. (ბოძი).

ანუოლი კარისა. Poteau de porte, jambage.

ანჩხლი. Vif, fringant.

აპრილი. Avril.

არა. Ne pas, non.

არა ესრეთ. Pas ainsi.

არა ვითარ. Aucunement.

Digitized by Google

არა მცირედ. Point du tout.

არა რაჲ. Nul, personne.

არაუინ. Personne (*nemo*).

არამედ. Mais. (გარნა et მაგრამ.)

არაბა. Totalement.

არაყი. Eau-de-vie.

არაყსი. Je fume, je parfume. (ცხდი.)

არდაგი. Essuie-main.

არდადეგი. Canicule.

არფრა. Rien.

არიფმატიკა. Arithmétique.

აროდეს. Jamais.

არადეს არა. D'aucune manière.

არსად. Nulle part.

არცა. *Nec, nec.*

არჩუა. Chèvre des montagnes, chevreuil.

არჩაუა. * Pélican. (*Pelicanus onocrotalus.*)

არწიუი. Aigle. (ორბი.)

არყი. *Betula alba.*

არყის ხე. Bouleau.

არხი დიაკუანი. Archi-diakon.

ას ou ასი. Cent.

ასაგებული. Bosse, tumeur.

ასანთები ფილთა. Flambeau.

ასარი. *As*, monnaie de cuivre chez les Romains.

ასიდა. Héron cendré.

ასიგებული. Tumeur, bosse. (კოპი.)

ასისთავი ბალახი. Chardon bénit.

ასკალი. Rose sauvage.

ასკარის ყარდი. Rose.

ასლი. * Vesce.

ასო. Membre du corps. Membre d'une société. (წეგრი.)

ასრე. * Ainsi, de même.

ასპი. * Lentille.

ასპიტი. Aspic (serpent).

ასული. Fille (du père).

ასუნებული. Pourri, gâté.

Digitized by Google

ატეშავი. * Maladie vénérienne.

ატლასი. Atlas, satin très-fin.

ატანი. Pêche.

აუზი. Baignoire.

აფიცერი. Officier militaire. (*Mot russe.*)

აფთარი. Blaireau.

აფსინდი. Absinthe.

აფრა. Voile d'un vaisseau.

აქ. Ici (*hic*), à cet endroit.

აქა. Ici; là, ailleurs.

აქამდე. Jusqu'à présent.

აქებდით უფალსა. Alleluia.

აქეთ ნახირს. En-deçà.

აქლემი. Chameau.

ალალო. Cachet.

ალდგომა. Dimanche.

ალებად. Prendre.

ალებული. Ouvert.

ალესრულოს. Qu'il soit rempli.

ალიარებ. Je me confesse.

ალიარი. Frein.

ალთქმი. Testament.

ალლესილი. Aigu, tranchant. (მახვილი.)

ალლესული. Aigre.

ალმატებული. Meilleur.

ალმორჩეული. Choisi.

ალმოსავალი. Orient.

ალმდებელი. Tourbillon.

ალნიდგინება. Intérêt d'argent. (სარგებელი.)

ალრეული. Député.

ალრეულება. Alarme, trouble.

ალსაარება. Confession chrétienne.

ალსასრული. Fin.

ალჯრადბე. Frein.

ალშფოთება. Émeute, révolte.

ალშფოთება ერისა. Révolution.

ალძრული. Agité, mis en mouvement.

ალწონად. Peser.

აყაყი. Cornaline.

Digitized by Google

აურიალი ტყე. Bocage, bosquet.

აჩრდილი. Ombre.

აწ. A présent.

ახ. Oh!

ახალი. Neuf, frais, jeune; de nouveau, récemment.

ახალი მცნება. Nouveau testament.

ახალი ფუტკარი. Essaim d'abeilles.

ახალუხი. Robe courte que les Tatares portent sous l'habit long.

ახლა. A présent.

ახლად. De nouveau, derechef.

ახლაკ. Tout d'un coup.

ახლი. A présent.

ახლის. Près.

ახლო. Près.

ახლოს. Près, voisin.

ახოვანი. Trapu.

აჭა. Voilà. (აი.)

ბ

ბაგე. Lèvre, bouche.

ბადამ. Amande. (*Persan* بادام)

ბადე. Filet. (მახე.)

ბადრიჟანი. Aubergine. (*Solanum melongena.*)

ბაგრაკი. Hallebarde.

ბაზარი. Bazar, marché.

ბაზმანდი. Balance romaine.

ბაია. Palmier.

ბაირაღი. Pavillon, étendard. (*Turc* بيراق)

ბაკაული. Soldat de la garde.

ბათმან. *Voyez* ლიტრა.

ბალანი. Poil, laine.

ბალამიანა. Velu, couvert de poil.

ბალახი. Herbe.

ბალხა. Mauve. (*Malva erecta.*)

Digitized by Google

ბალდახინი. Baldaquin. (ქოლგა.)

ბალი. Cerise.

ბალიში. Coussin.

ბალნი. Tissu de poil de chèvre.

ბამბაკი, ou ბამბაკინ. Coton.

ბანბის ხაყერდი. Peluche.

ბანაკი. Camp.

ბამგი. Opium. (*Persan* بنگ *bang*, chanvre enivrant.)

ბანი. Pilastre, plancher de la maison.

ბაჟი. Douane, impôt, contribution.

ბარბაროსი. Barbare.

ბარგი. Malle, valise, sac de voyage.

ბარძაყი. Cuisse. (წელი.)

ბარი. Hoyau, soc de charrue, bêche.

ბარკალი. Cuisse, hanche.

ბარტყული. Capuchon de moine.

ბარძიმი. Coupe, gobelet. La coupe dans laquelle on porte le vin du Saint-Sacrement pendant la messe.

ბატკანი. Agneau.

ბატკნის ტყაკი. Peaux d'agneaux morts-nés.

ბატი. Oie. (*Arabe* بط)

ბიტონი. Seigneur.

ბაქმში. Sirop.

ბაღი. Jardin. (*Persan* باغ)

ბაღლინჯა. Punaise.

ბაკამი. Bois de sandal. (სანდალი.)

ბაყაყი. Grenouille.

ბამფორთი. Passeport. (*Mot dérivé du russe.*)

ბგერი. Le son, le ton. (რეკვა.)

ბებია. Grand'mère.

ბეგონი. Petit monceau de terre, taupière.

ბედაური. Royal, magnifique.

ბედი. Destin, sort. (სუე.)

Digitized by Google

ბედიანი. Heureux.

ბედნიერება. Bonheur.

ბედნიერი. Heureux.

ბედოულათ. Dissipateur, débauché.

ბედოულათი და მემთურალე. Dissipateur.

ბეკრი. Obscurité.

ბეითალი. Maréchal, vétérinaire.

ბელტი. Motte de terre.

ბერკად. Souffler.

ბერი. Vieux. Moine. (მონოზონი.)

ბერი დედაკაცი. Vieille, vieille femme.

ბერიკაცი. Vieillard.

ბერძი ou ბერძული. Grec.

ბერძულია. Prêtre. (მღუდელი.)

ბექთარი. Cotte de maille.

ბექთრები. Espèce de cuirasse.

ბეკვეული. Soufflet pour le feu.

ბეჭდი. Anneau.

ბეჭები. Épine du dos. (ზურგი.) Dos d'une montagne.

ბეჭედი. Cachet, signe.

ბზა. Marceau (*arbre*).

ბზა. Buis. (*Buxus sempervirens.*)

ბზე. Bourrier, bâle.

ბი. * Chat, chatte.

ბიცრიტა. Beryle.

ბირწი. Impur. (მურალი.)

ბისონი. Byssus, lin très-fin.

ბისტი. Pièce de cuivre de deux kopeks.

ბიძა. Oncle.

ბიწი. Poudre à canon.

ბიჭი ou ბაჭი. Garçon.

ბიჭედი. Caractère, lettre.

ბლუე. * Bègue.

ბნელი. Ténèbres; obscur.

ბოგირი ფიჩხისა. Chemin en fascinages.

ბოზა. Boisson fermentée, faite

ბოლო. Queue. (კუდი).

ბოლოკი. * Racine. Navet.

ბომონი. Temple d'idoles.

ბორბალი. Roue à moulin.

ბორკილი. Les fers, chaînes, ceps. (სლიგენურია et ჯინჯილი.)

ბორია. * Vent du nord.

ბოროტი. Mal, mauvais, méchant.

ბორცვი ou ბორცკ. Colline.

ბოსელი. Étable.

ბოსი. * Femme publique.

ბოსოლო. * Forniquer.

ბოსტნეული. Fruit d'arbre.

ბოქვინი. L'aine. (სახაული.)

ბოლოლა. Épouvantail.

ბოშა. Un bohémien, égyptien. (მატყუარი.)

ბოჩკი. Tonneau (*Russe.*)

ბოძი. Colonne, pilier (სვეტი.) — Seuil (ანკოლი.)

ბრატუ. Accent circonflexe, qu'on met sur l'უ pour le lier à l'ა suivant (უ).

ბრალი. Faute, péché. (მიზეზი.)

ბრაუალი. * Excès, superflu.

ბრათლი. * Multitude, concours.

ბრინჯი. Riz. (*Persan* برنج)

ბრმა. Aveugle.

ბროლი. Crystal. Ver. (შუშა.)

ბროლის ჭირჩა. Gobelet en crystal.

ბროწეული. Grenat (*pierre.*)

ბრწყინვალება. Splendeur.

ბრწყინვალი. Clair, resplendissant.

ბრწყინვა-მოკლებული. Terne, terni.

ბრძენი. Sage, prudent, intelligent.

ბრძოლი. Guerre, combat, bataille, dispute. (ჩხუბი.)

Digitized by Google

ბსა. Buis. (*Buxus supevirens.*)

ბუასილი. Hémorrhoïdes.

ბუდე. Nid, repaire. — Étui. (ყობული.)

ბუდე თოფისი. Étui de peau pour le fusil.

ბუზი. Mouche.

ბუზის-ზოკო. Agaric tue-mouche.

ბუთლიკა. Bouteille. (*Russe.*)

ბუი ou ბუჲ. Chat-huant. (*Persan* بوم)

ბუკი. Trompette. (*Pers.* بوق)

ბულბული. Isabelle (*couleur.*)

ბუნძული. Duvet, lit de plumes.

ბუნბერაზი. Géant.

ბუნებად. Naturel.

ბუჲ. Chat-huant. (ბუი.)

ბურანი. * Frénétique.

ბურდო. Paille.

ბურთი. Boule. (მტრგუალი.) Balle à jouer.

ბური. Brouillard. (ნისლი.)

ბურუსიანი. Nébuleux, sombre.

ბურნაკი. Moucheron.

ბურღი. Vis, écrou.

ბურცი. Enflure. (მუწუკი.)

ბუსტანი. Jardin. (*Persan* بوستان)

ბუსუსიანი. Inégal de superficie. (სთრკლიანი.)

ბუჩქი. Buisson, arbrisseau.

ბუხარი. Cheminée, foyer. (*Persan* بخار fumée.)

ბძარი. Fente.

ბჭე. Porte, porte d'une ville. (კარი.)

გ

გადი. Éloigné.

გადია. Bonne d'enfans.

გადიღე. Loin.

გაზაფხული. Printems.

Digitized by Google

გაჩი. Pince, pincette.

გათიგება. Chommage.

გათხოებად. Se marier, prendre un mari.

გალაგვნი. Muraille.

გალობა. Chant.

გაბნიო. Crapaud.

გაბნეულობა. Luxe, faste.

გამთელებული იარა. Cicatrice.

გამთიადი. De matin.

გარე. Dehors, de (*ex*). Chêne.

გარიო. Grappe de raisin.

გარდინება. Écouler, découler.

გარეცხ. Je calme.

გარეშკიდებლობ. Je trame quelque chose.

გარეთმეად. Oter, prendre.

გარესაღები. Impôt, contribution.

გარესვა. Sortir.

გარეცდიება. Recherche, examen.

გარეცდა. Essai.

გარეცხადება. Apocalypse, apparition.

გარეხმობა. Écho.

გარეხურვებული. Approuvé, prouvé.

გარეცემი. Libéral, généreux. (ბურადი.)

გარხადარი. Mal, mauvais. (ცუდი.)

გარხმარი. Rassi, durci. (გაშაკილი.)

გან. De (*a, ab*). gan

განაგმო. Il sèche, il rend sec. ganakʼmi

განგაზრახებ. Je conseille.

განდიდური. Gros de Tours. (*Mot corrompu du Russe.*)

განზომად. Mesurer.

განთაგისუფლების წიგნი. Congé, permission de s'absenter.

Digitized by Google

განი. Outre, excepté, hormi. (თუნიერ.)

განიერი. Large, étendu. (ფრცელი.)

განიკური. Plaie.

განკუთრვებითა. Point exclamatif.

განმაბნეველი. Écheveau de fil.

განმარტება. Explication, doctrine. (ცხოება.)

განმირთლება. Apologie.

განსაცდელი. Tentation.

განსუენება. Repos.

განსყიდვად, ou განსყიდუად. Vendre.

განღებული. Ouvert.

განშორება. Division.

განცვიფრება. Terreur, épouvante.

განწმენდილი. Pur, net.

განხდათ. Se déshabiller.

განხსილი. Délié, détaché.

განჯინა. Armoire sans porte.

გარდა. Hormi, excepté.

გარდასახურა კიმკუდრისა. Drap mortuaire.

გარდაქცევად. Répandre, faire couler.

გარდმოსხმად. Répandre, verser.

გარდმოვაგდებ. Je jette, je lance. (დიუსცემ.)

გარე. Hors, en dehors.

გარეგან. Dehors, extérieurement.

გარეგანი. Extérieurement.

გარემო. Autour.

გარემორთცმული. Trait horizontal courbé qui, dans l'écriture, joint deux mots ensemble.

გარეული. Sauvage (se dit des bêtes.)

გარეული კატა. Chat sauvage.

გარეული ტახი. Sanglier.

Digitized by Google

გარეული ცხენი. Cheval sauvage.

გარეული ხარი. *Capra ibex*, appelée *Bodj* par les *Touchi*.

გარემამო ou გირემემო. Circuit. District, banlieue.

გარნი. Mais. (არამედ.)

გასაროდენ. Salut.

გასაღები. Source.

გატენილი. Roide. (მაგარი.)

გაფუფქვილი ღორი. Cochon tué et nettoyé.

გაფშეკილი. Rassis, durci. (გამხმარი.)

გაქცევიდ. Courir.

გაღიმებიდ. Sourire.

გაყენებული ყარაული. Piquet de soldats.

გაცინებიდ. Rire.

გეენია. Enfer. (*Arabe* جهنّم)

გემი. Navire, vaisseau. (*Turc* كمى)

გემის აფრა. Voile du vaisseau.

გემის ბაირაღი. Pavillon du vaisseau.

გემის დირაგი. Mât. (*Persan* درخت arbre.)

გემის კუდი. Gouvernail.

გემის სუეტი. Mât.

გემის ღუზი. Ancre.

გემო. Goût.

გესლი. Venin. Vert de gris.

გეჟა. Nacelle. (მიგა.)

გვარი. Genre, famille, souche.

გვიან. Tard.

გვაროტნება. Généalogie.

გვირსელი. * *Lolium tremulentum.*

გვარჟილა. Salpêtre.

გველი. Serpent.

გველ-თევზი. Lamproie.

გველია. Ce qui appartient au serpent.

გველშაპი. Dragon.

გვერდი. Côté. Côte, côtelette.

გვერთ. De côté.

Digitized by Google

გვიანი. Tard.

გვირილა ბალახი. Camomille.

გვრიტი. Tourterelle.

გვირგვინი. Couronne, diadême.

გზა ou გზაჲ. Chemin.

გზის მცველი. Convoi.

გინა. Ou, aussi.

გიჟი. Idole, bloc. Imbécile, fou.

გირაო. Gageûre.

გირვანქა. Livre (*poids*).

გლახა. Pauvre, indigent. (ღარიბი.)

გლახაკი. Un pauvre.

გლახაკი. Pauvre.

გლეხი. Paysan. (ყმა.)

გლეხი კაცი. Homme rustique.

გლეხურია. Je parle. (ყინბობ.)

გლოვა. Affliction, deuil.

გმართლი. Enfant.

გმირი. Homme grand et fort. Géant. Héros.

გმობა. Blâme, critique.

გმობისა. Blasphème.

გოგირდი. Souffre. (*Turc* აჯაკ) *Voyez* ჭიქური.

გოგო. Petite fille.

გოგრი. Citrouille.

გოდება. Cri plaintif.

გოდოლი. Magasin de provisions. Tour (*turris*).

გოდორი. Corbeille. (კოლათა.)

გოლი. Rayon de miel.

გომი. Tribu, famille.

გომური. Métairie.

გონება. Raison, sens (*mens*).

გონიერა. Raisonnable.

გონჯი. Laid, affreux.

გოული. Angle.

გორი. Colline. Petite montagne.

Digitized by Google

გოჭი. Cochon de lait.

გოჭ თევზი. *Sazan*, espèce de carpe.

გრგოლი. Nœud. (კილო.)

გრილი. Froid.

გრძელი. Long.

გროყა. Tas, monceau. (კოშა.)

გრძელი. Long.

გრძელი თოკი. Hansière, trait de vaisseau.

გრძელი სკამი. Canapé.

გრძლად. En bas.

გრძნობად. Sentir.

გუამი. Individu, *persona*.

გუბნ. Limon, fange. (დარიხი.)

გუგა. Besace, valise. (ხარკი.)

გუგა თვალისა. Prunelle de l'œil.

გუგული. Coucou.

გუდა. Petite boule, petit tas.

გუდაფშუკა ზოკო. Vesse de loup.

გუგა. Genièvre.

გუელი. Serpent. (გველი.)

გუოანი. Charrue.

გული. Cœur.

გულ-განწმედილი. Sincère.

გულიხ სატი. L'image de Notre-Sauveur ou de la Sainte-Vierge.

გულის-წყრომა. Colère.

გულითადი. Sincère.

გულის-ყმის-ყობად. Écouter avec attention.

გუმბათი საყდრისა. Coupole d'une église.

გუნდა. Noix de galle.

გუნდი. Bande, troupe, régiment.

გუნდი ფრინველთა. Troupe, volée d'oiseaux.

გუნდრუკი. Encens.

გურია. Le pays de Gouria.

გურიელი. Du pays de Gouria.

გუშინ. Hier.

Digitized by Google

გუშთასწინ. Avant-hier.

გვრგვნი. Diadême, couronne.

გძელი. Long.

დაბა. Bourg, endroit, village. (სოფელი et სულ.)

დაბადა. Créer.

დაბადება. Création, accouchement. Bible.

დაბადებული. Créé.

დაბადებულნი. Créatures.

დაბანად. Laver.

დაბანებული. Lavé.

დაბანელი. Blanchisseuse.

დაბალი. Bas (*humilis*).

დაბარებულია. Pensionnaire, commis.

დაბლა. En bas.

დაბნება. Château.

დაბნელება. Obscurcissement.

დაბრუნვა. Cas (terme de grammaire).

დაბუქება. Crampe.

დადუმებად. Taire, se taire.

დაგილი. Innocent.

დაგარცხნად. Se peigner.

დაგაქრობა. Chicane.

დაგდიგარ. Je marche.

დაგისყენებ. Je vais loger; je descends à une auberge, ou chez quelqu'un.

დაგიქანცე. Je fatigue.

დაგჰსცემ. Je jette, je lance. (გარდმოვაგდებ.)

დაგცინი. J'irrite, j'excite. (ვაჟკაცრებ.)

დაგთარი. Registre. (*Persan* دفتر)

დაზნექილმხურგით. Bossu.

დათვი ou დათჳ. Ours.

დათხევად. Répandre.

დაირა. Caisse, tambour.

დაკენკილი. Tacheté, marqué de la petite vérole.

დაკოდილი. Châtré. (სიჭურისი.)

დალა. Peau de fouine. (კვერნა.)

დალაქი. Barbier.

დამალვად. Cacher. (დაფარვად.)

დამალული. Caché.

დამარილი. Salé.

დამასსა. Pruneau. (შაქლიაკი.)

დამბადებელი. Créateur.

დამბალებელი. Créateur.

დამთრეული. Ivre.

დამლა. Apoplexie, épilepsie.

დამორჩილებად. Obéir, se soumettre.

დამტკიცები. Confirmation, ratification.

დამღა. Estampille, cachet: (*Turc* تمغا, طمغا, et طمغه)

დამეაკს. Je tire, je traîne.

დამცატი. * Dompter.

დანა. Couteau.

დანბაჩა. Pistolet.

დაჲ. Sœur.

დაპირებად. Promettre.

დარანი. Limon, fange. (გუბე.)

დარბაზი. L'intérieur de la maison. (*Persan* جای porte, place.)

დარი. Tems, c'est-à-dire température de l'air. (ტაროსი.)

დარიგება. Instruction, ordre.

დარიჩინი. Cannelle. (*Persan* دارچینی)

დარკინად. Ferrer. (De რკინა. Fer.)

დასა. Sous la garde. (მკედართა.)

დასაბამი. Commencement. Antique.

დასაბამსა. Depuis un tems immémorial.

დასაკარგავი ადგილი. Endroit d'exil pour les condamnés aux travaux forcés.

დასასრული. Bout, fin.

Digitized by Google

დასება. * Religion.

დასილი. * Nombre.

დასო. * Bosquet.

დასტა. Une main de papier. (*Du russe* dest. *En Persan* دست main.)

დასხმად. Arroser.

დასჯა. Punition, peine capitale. (პატიჟი.)

დასჯად. Punir, châtier.

დატკბობად. S'amuser, se divertir.

დაუდგრომელი. Inconstant.

დაუთმოს. Il souffre.

დაფარუად. Cacher. (დამალუიდ.)

დაფარული. Couvert.

დაფკოდი. Blesser.

დაფკუერო. Animal châtré.

დაფლა. Enterrer.

დაფნი. Laurier. (*Grec* δάφνη.)

დაღი. Marque du haras qu'on fait avec un fer chaud, sur une des côtes du cheval. (*Persan* داغ)

დაყოუნებული. Lentement, lent. Paresseux.

დაყუდება. Tranquillité.

დაყუდებულთა. Ermitage. (სამუოაკი.)

დაშიძა. Cimeterre.

დაცემად. Tomber.

დაცხა. Chaud.

დაწოლად. Se coucher.

დაწუნებული. Malpropretés, balayures, rebut. (ცუდი.)

დაჭნეს. Il maigrit.

დაჭრა. Blessure.

დახუეუად. * Blessure.

დახშუად. Envelopper, empaqueter.

დახშუად. Fermer.

დაჯდომად. S'asseoir.

დედა. Mère.

დედაბერი. Religieuse.

დედაზარდალი. Araignée.

Digitized by Google

დედაკაცი. Femme. (ცოლი.)

დედალი ქათამი. Poule.

დედიკაცის ქუდი. Bonnet de femme.

დედის და. Tante, sœur de la mère.

დედისა. Tante.

დედოფალი. Reine. Fouine.

დეზები. Éperons.

დეკემბერი. Décembre.

დესპანი. Ambassadeur, envoyé.

დეოფალი. Reine. (*Voyez* დედოფალი.)

დგირე. Poutre (ძელი.)

დიაკვანი. Diacre.

დიად. Très. (ფრიად.)

დიად მსხვილი თოკი. Câble de vaisseau.

დიარები. Marcher.

დიახ. * Très.

დიდ-გულის ხე. Sureau.

დიდ-სულობით. Magnanime.

დიდ-ტუჩა თოფი. Carabine.

დიდ-შუქნიერება. Magnificence.

დიდ ჭიანური. Haute-contre, dans la musique.

დიდად. Fort, très.

დიდება. Gloire.

დიდებული. Fier, orgueilleux.

დიდი. Grand.

დიდი ბატონი. La peste.

დიდი ბაყაყი. Crapaud.

დიდი ბონბი. Mortier pour jeter des bombes. (*Russe.*)

დიდი დაფი. Timbale, grand tambour.

დიდიმოცუალ. Docteur.

დიდიმოცურება. Doctrine.

დიდი ქვაბი. Chaudière.

დიდი ხნისა. Antique, très-ancien.

დიდი ჭირი. Peste.

დიდმარხვა. Grand carême.

დიდრბელი. Belle-mère.

Digitized by Google

დიდრონუანი. Gros et grand, à gros grains.

დიუანბექი. Grand-juge. (*Persan* دیوان بک)

დიუანი. Secrétaire du conseil-d'état. (*Persan* دیوانی)

დიტული. * *Viburnum opulus.*

დილა ou დილი. Matin.

დილის ნამი. Rosée du matin.

დინარი ou ხუთი შაური. Monnaie de cinq *chaouri* (*de l'arabe* دینار).

დირაგი გემისა. Mât. (Cargaison du vaisseau?)

დმი. Vers, à, chez.

დო. Petit lait.

დოგუნი ou დოღუნი. Moutarde.

დოლაბი. Meule. (*Persan* دولاب)

დომა. Chambre d'en haut.

დომხალი. Fromage caillé et épuré, fromage mou. (ხაჭო.)

დორბლი. Salive.

დოღმატი. Dogme. (*Grec.*)

დრაქმა. Drachme. (*Grec.*)

დრაჯკანი. Monnaie, pièce de monnaie; espèce d'ornement autour des images dessaints.

დრო. Tems, époque.

დროარს. Il est tems, à tems, le moment de quelque chose.

დროჯ. Époque.

დრო შა. Enseigne, étendard.

დრტკუნუა. Mécontentement.

დუგმა. Bouton. (*Turc* دوگمه) (*Voyez* ღილი.)

დუმი. Pendant d'oreille. Mouton kirghiz à grosse queue.

დუმილი. Silence.

დურბინდი. Lorgnette d'approche. (*Persan* دوربین)

დურგალი ou დურგარი. Menuisier. (*Persan* دُروگر)

დურდო. Marc de l'eau-de-vie.

Digitized by Google

(*Persan* ﺩﺭ) *Voyez* თხლე.

დუქაძი. Boutique. (*Persan* ﺩﮐﺎﻥ)

დუში. Bave, salive.

დჯრეკ. Poutre.

დღე. Jour.

დღეს. Aujourd'hui.

დღე სას წაულობა. Jour solennel, jour de fête, triomphe.

დღიური მიწა. Un terrain.

ე

ებნი. Harpe horizontale.

ებრაელი. Hébreu.

ეგრეთ. Ainsi, de même.

ეგრეცა ou ეგრეცი. De même. Ainsi, aussi.

ეთერი. Éther. (*Grec* αἰθήρ.)

ეზო. Cour. (სასახლი.)

ეი. Hé! (ოჲეი.)

ეკალი. Épine; prunellier, épine noire.

ეკალთი. Épines.

ეკკლესია. Église. (საყდარი.)

ელამი. Courbé. (მრუდი.)

ელვა. Éclair.

ელვარება. Lustre, splendeur.

ელიგენდი. Un homme sans femme, sans enfans et sans famille.

ელლადა. Grèce.

ენა. Langue.

ენა ბრგუნვილი. Bègue.

ენა-ჩლინტი. Grasseyant.

ენდრო. Garance.

ეპისკოპოსი. Évêque.

ერა. Parce que.

ერბო. Beurre.

ერბაკვერცხ. Omelette.

ერდო. Toit.

ერზო. Cour. (ეზო.)

ერი. Peuple, gens, monde.

ერის. Mondain.

ერისაგან აღრჩეული. Dé-

Digitized by Google

puté d'une commune ou d'un village.

ერისთავი. Gouverneur d'un ou de plusieurs districts.

ერისკაცი. Séculier, laïc.

ერკეძლია. Bélier.

ერთი. *Sajène*, toise russe.

ერთი. Un. (მხოლოდ.)

ერთმამად. Ensemble.

ერთმამალ. A la fois, en même tems, ensemble.

ერთ-გზის. Une fois.

ერთ დღე ღამე. Vingt-quatre heures, le jour et la nuit.

ერთ-ერთი. Un à un.

ერთ-თითის ზომა. Pouce de la main.

ერთ-მთავარი. Monarque.

ერთჩერ. * Quelquefois.

ერთისა-ერთ. Réunis, ensemble.

ერთად. Conjointement, ensemble.

ერთმანეთი. Entre nous.

ერთგული. Sincère, zélé.

ერთ-არსება. Consubstantiabilité.

ეს. Voilà.

ესე. Ce, celui.

ესეთარი. Tel, un tel.

ესვაგბაში. * Premier aide-de-camp du roi et de la reine.

ესმა. Entendu. (*Audiens.*)

ესრეთ. Ainsi, de même.

ესოდენ. Tant, tellement.

ეკალი. Jardin.

ეკლი. Char, carrosse.

ექვსი ou ექუსი. Six.

ექვსი ღული. Pièce qui vaut trois kopeks.

ექუსეული. Six fois.

ეშმაკი. Diable, démon.

Digitized by Google

გაბამ. Je joins (გაერთებ); j'amarre, j'attache un bateau. (გამაგრებ.)

გაბამ ურემში პირუტყვსი. J'attelle.

გაბოყინებ. Je rote.

გაბრუნებ. Je touche.

გაბრწყინვებ. Je brille. (გბრწყინავ.)

გაგდებ. Je jette. (გტყორცნი ou ჳტყორცნი.)

გაგებ. J'étends. (ჳჭგენ.)

გაგცირიშტებ. Je surjette. (ჳგერამ.)

გაგინებ. Je gronde, j'insulte. (ცლანძღამ, მდაბიურია.)

გაგორებ. Je renverse.

გადა. Terme. (ვაემანი.)

გაგროვებ. J'accumule.

გადნობ. Je fonds, je dissous.

გადუღებ. Je bouille.

გაერთებ. J'unis, j'attache. (გაბამ.)

გაცრცობ. Je me répands, je m'étends.

გაზირი. Vesir. (*Pers.* وزیر)

გათბობ. Je chauffe.

გაი. Oh! vaeh!

გაიწრებ. Je serre, je presse.

გაკაკუნებ. Je frappe, je heurte. (გრეკ.)

გაკე. Plaine, champs.

გაკაშირებ. Je soude.

გაკეთებ. Je fais, j'agis. (ციწყებ.)

გაკლდები. Je dépéris, je passe, je me fane.

გაკმეც. Je montre, je dis.

გალ. Je vais, je marche. (შეცდები). Je fais mon entrée. (ცმოგცაურობ.)

Digitized by Google

ვალაწუნებ. Je craque, je pétille. (ვატკაცუნებ.)

ვალბობ. Je trempe, je plonge, je mouille. (ვაწობ.)

ვალიანდაგებ. Je sangle, je donne un coup de fouet.

ვამაგრებ. J'amarre, j'attache un bateau. (ვაბამ.)

ვამბობ. Je dis, je parle.

ვამზადებ. J'apprête le manger, je vais la cuisine. (ვჭხარშავ.)

ვამთელებ. Je guéris quelqu'un.

ვამთქნარებ. Je bâille, je fais des bâillemens.

ვამრავლებ. J'enrichis.

ვამტვრევ. Je casse, je brise (ვლეწ.)

ვამხილებ. Je démontre.

ვანანებ. Je dorlote, je cajole. (ვლესურია.)

ვანიშნებ. Je fais signe. (*Voyez* ნიშანი.)

ვანიხამ. Je mets, je pose, je cache.

ვანბობ. Je parle. (ვლეხურია.)

ვაპობ. Je fends.

ვაჟკაცი. Militaire.

ვარ. Je suis.

ვარდი. Rose. (*Arabe* ورد)

ვარდკაჭაჭა. Chicorée.

ვარესი. Mieux, meilleur.

ვართმევ. Je prive, j'ôte. (მიუღებ.)

ვარია. Poularde.

ვარწევ. Je balance, j'agite. — J'ébranle. (ვარქევ.)

ვარცლი. L'auge.

ვარწუევ. Je vomis.

ვერღვევ. Je décous.

ვარსკვლავთმრიცხველობა.) Astronomie.

ვარსკვლავი. Étoile.

ვარქევ. J'ébranle, j'agite. (ვარწევ.)

Digitized by Google

გარჩობ წყალში. Je noie, je vais au fond.

გასლოკინებ. Je hoquette.

გასმევ. Je chante.

გასმენ. Je calomnie.

გასწავლი. J'enseigne.

გასწორებ. Je rends unis, je lisse.

გასხამ. Je verse, je coule.

გასხამ ძაფზედ ღასაბე. Je rends bas.

გასხურებ. Je jette de l'eau, je fais jaillir l'eau.

გატკაცნებ. Je claque des mains, je donne une chiquenaude.

გატკაცუნებ. Je craque, je pétille. (გალაწუნებ.)

გატრიალებ. Je tourne.

გატყაპუნებ. Je claque, je fais du bruit en frappant.

გაუწყებ. Je raconte, je dis.

გაფთხობ. J'effraie, j'épouvante. (გაშინებ.)

გაფრუშტუნებ. J'éternue.

გაქანებ. Je balance, je branle, je roule.

გაქებ. Je loue, je donne des éloges.

გაქრობ. J'éteins; je pourris, je me gâte.

გაქცევ. Je renverse, j'abats. (გჭრი.)

გაღვიძებ. J'éveille.

გაღლა ჭუნებ. Je fais du bruit avec la bouche en mangeant.

გაღურჭუმელავებ. J'enfonce, je plonge.

გაყენებ. Je menace, j'ordonne.

გაყოვნებ. Je tarde.

გაყრი. Je répands, je disperse. (გჭყრი.)

გაშენებ. Je bâtis, je construis.

გაშია. Hurah!

გაშინებ. J'épouvante, j'effraie. (გაფთხობ.)

გაშკარი. Sac, poche.

Digitized by Google

ვაშლი. Pomme.

ვაშლის ხე. Pommier.

ვაშურებ. Je presse, je talonne, je pousse. (ვაჩქარებ.)

ვაჩუქნებ. Je montre, je dis.

ვაჩქარებ. Je pousse, je talonne. (ვაშურებ.)

ვაჩქრიალებ. Je murmure, je gazouille.

ვაჩხაპუნებ. Je barbouille. (ვსრუპავ.)

ვაცი. Bouc.

ვაცხლი. Argent (*métal.*) — *Voyez* ვერცხლი.

ვაცხობ. Je cuis du pain.

ვაძლებ. Je donne, je paye.

ვაძოვებ. Je fais brouter l'herbe.

ვაძრობ. J'écosse, j'écale.

ვარიგლებ. Je pousse des cris plaintifs.

ვარკარუნებ. Je tinte, je frappe doucement sur un corps dur.

ვარკრიალებ. Je tinte.

ვარცობ. Je mouille. (ვალბობ.)

ვარჩობ. Je fais rougir au feu, je trempe le fer. (ვახურებ.)

ვარეცობ. Je pose.

ვაჭარი. Marchand.

ვაჭართასაბჭო. L'hôtel de ville.

ვაჭართასამართლო. Magistrat d'une ville.

ვაჭაჭუნებ. Frotter la terre avec les pieds.

ვაჭენებ. Courir vite, courir en sautant.

ვაჭრების ხარისხი. Le corps des marchands.

ვაჭრიალებ. Je crie comme les roues; je craque.

ვაჭრობა. Commerce.

ვახდებ. Je gâte; je salis. — Je polissonne. (ვრუნი.)

ვახლი. Je choque, je frappe

légèrement contre quelque chose.

გახრამუნებ. Je craque.

გახრანტალებ. Je crache.

გახურებ. Je fais rougir du fer au feu, je trempe le fer. (გაწრთობ.)

გახშამი. Le souper.

გახშობად. Je soupe.

გაჟავურებ. J'agace, j'irrite. (დაცინი.)

გაჟდენ. J'asseois, je plante.

გაჟი. Jeune homme. *wadji*

გბან. Je lave, je blanchis. (გრეცხ.)

გბანობ. Je me baigne. (*Voyez* აბანო.)

გბგერ. Je radotte. (გრეკ.)

გბდღუნი. J'arrache. (გგლეჯ) je déchire.

გბერტყ. Je broie le lin ou le chanvre; je frappe doucement.

გბზუი. Je bourdonne.

გბრწყინავ. Je luis, je brille. (გაბრწყინვებ.)

გბურავ. Je couvre; je coupe une étoffe pour en faire un habit.

გბღაუი. Je braille, je mugis.

გბღუი. Je hurle. (გხტიარი.)

გგუი. Je balaye. (გსწმენდ.)

გგლეჯ. Je pince. (გჩქმეტ et გკბღღუნი.)

გგლეჯ. J'arrache. (გბდღუნი.) Je déchire, j'arrache, j'épluche. (გკბტყუნი.)

გგოდებ. Je sanglotte; je lamente. (გხტიარ.)

გგონებ. Je pense, je sens, je réfléchis. (გგრძნობ.)

გგრეხ. Je file, je tors, je retors, je roule ensemble.

გგრძნობ. Je sens, je pense. (გგონებ.)

გდრეკ. Je baisse, je m'incline.

გგუშტ. Je bats. (გცემ.)

გდრტყინავ. Je murmure.

Digitized by Google

ვდუმარებ. Je me tais.

ვებაასები. Je me dispute.

ვებმი. J'accroche. (ვიხლათ-ვი.)

ვებღზნები. Je flambe, je brûle.

ვეთრევი. Je fainéante, je rôde. (ვჰკროპავ.)

ველგან. Partout.

ველი. Plaine, prairie, steppe couverte d'herbes. (მინდორი.)

ველური. Sauvage, silvestre.

ვემუქრები. Je menace.

ვენახი et ვენაკი. Vignoble.

ვერსი. Vert.

ვერწევი. Je chancelle, je vacille. (ვერწევი.)

ვერძი. Bélier.

ვერძ. Je fais du tapage. Je touche; je donne un coup.

ვერცხლი. Argent (*métal.*) (ვაცხლი.)

ვერცხლის მოყვარება. Amour de l'argent.

ვერცხლის წყალი. Vif-argent.

ვერწევი. Je chancelle, je vacille. (ვერწევი.)

ვერხი. Tremble. (*Populus tremula.*)

ვესალმები. Je pardonne. (მატებ.)

ვეტანები. Je pousse, je fourre. (ვსტან.)

ვეფხი. Léopard.

ვეშაპი. Baleine.

ვეშვი. Dragon.

ვეჩვევი. Je m'accoutume.

ვეცემი. Je tombe.

ვეძიებ. Je cherche.

ვეწინაღმდეგები. Je résiste de toutes mes forces, je lutte.

ვეხეტები. Je rôde, j'erre.

ვზიდავ. Je porte.

ვზიგარ. Je suis assis.

Digitized by Google

ვზიზღობ. Je me dégoûte.

ვზომ. Je mesure. (ვსწუაც.)

ვზრდი. Je nourris.

ვზრუნაც. J'ai soin, je soigne; je me soucie de quelque chose.

ვთამაშობ. Je joue, je danse. (ვრომაც.)

ვთხსაც. Je tresse. (ვსწნაც.)

ვიბარცხნი. Je peigne. (ვიფხან.)

ვიბძარცი. Je déchire. (ვიტანგები.)

ვიგერებ. J'évente, je fais du vent, je souffle; je vanne.

ვიდრე. Jusqu'à ce que, jusque.

ვიდრემდე. Jusqu'à ce que.

ვიდრემდის. Jusqu'à ce que, autant que.

ვიდრემდე. Autant que.

ვიუნებ. Je souffre.

ვიკვეხი. Je me vante, je me prévaux. (ვიქადი.)

ვიზიდაც. Je tire, j'attire. (ვსწევ.)

ვიზრდები. Je crois (de croître.)

ვითარ. Comme, comment.

ვითრევ. Je traîne.

ვითარი. Lequel, quel. (ვინაჲ.)

ვითარცა. Comme si, ainsi que.

ვითარცა. Comme, tel.

ვითმენ. Je souffre, je supporte.

ვითხოვ. J'exige, je demande.

ვიკარგები. Je péris, je me corromps.

ვილოცაც. Je supplie.

ვილტვი. Je cours.

ვინ. Qui. (*Quis?*)

ვინადგან. Parce que, car. (რამეთუ.)

ვინაჲ. Quel. (რაჲ et ვითარი.)

ვინახავ. Je conserve, je garde. (ვცავ et ვიცავ.)

Digitized by Google

ვინახამ. Je cache. (ვმალავ.) Je garde. (ვიცავ.)

ვითხლვი. Je sue.

ვიპარავ. Je vole, je dérobe.

ვიჭირობ. Je tiens.

ვირი. Chaux.

ვირი. Ane. (ქოირი et კარაული.)

ვირთაგვი. Rat.

ვისა. A qui?

ვისწრაფი. Je me hâte, je hâte.

ვისხნი. Je sauve. (ვმწყსი.)

ვიტანჯები. On me déchire, on me tourmente. (ვიბძარვი.)

ვატრი. Concombre.

ვიფხან. Je peigne. (ვიბარცხნი.)

ვიქადი Je me vante (ვიკვესი.)

ვილებ. Je prends.

ვილმება. Je souris. (ვიცინი.)

ვილმიჭები. Je me ride, je fais des plis.

ვილრიჭება. Je ride le front, je fronce les sourcils.

ვილრჭენ. Je grince les dents.

ვიყოფება. Je suis, je me trouve.

ვიყრება. Je mène une vie nomade.

ვიშკარი. Sac, poche.

ვიჩუქვ. Je fais signe.

ვიცავ. Je conserve, je garde. (ვინახავ.)

ვიცივ. Je garde. (ვინახან.)

ვიცი. Je sais. (უწყი.)

ვიცინი. Je souris. (ვილმება.)

ვიცნი. Je sais.

ვიძვრი. Je remue.

ვიწვი. Je brûle.

ვიწრო. Étroit.

ვიწრო მინდორი. Petite prairie.

ვიწრო-ტახტი. Canapé.

ვიწყებ. Pagis, je fais. (ვიკეთებ.)

ვიჭერ. Je prends (des animaux.)

ვიჭუმ წარბთა. Je fronce les sourcils.

ვიხლათვი. J'accroche. (ყუბი.)

ვიხიდეთ. Nous avons vu.

ვკაკანებ. Je pépie, je caquette.

ვკაკუაგ. Je courbe. (ჯჯსდრევ.)

ვკარგაგ. Je perds.

ვკაფ. Je coupe, je fends. (ესჭრი.)

ვკანრაგ. J'égratigne, j'arrache.

ვკერაგ. Je couds. (კატკირშტებ.)

ვკეტაგ. Je ferme.

ვკეფ. Je foule. (ნაყ.)

ვკიდებ. Je pends, je suspends.

ვკითხულობ. Je lis. (ურაცხ)

ვკიკინებ. J'explique.

ვკლაგ. Je tue.

ვკლაკანი. Je rétrécis, je contracte.

ვკნაყი. Je miaule.

ვკოდაგ. Je blesse.

ვკრაგ. Je colle.

ვკრუხუნებ. Je glousse, je gémis.

ვკუწ. Je tonds, je rase. (ჯჭკრეჭ.)

ვკუნესი. Je soupire, je gémis.

ვლანძღამ. Je gronde, je réprimande. (ყაგინებ.)

ვლაპარაკობ. Je parle.

ვლაღობ. Je rends fier, j'enorgueillis.

ვლეს. Je verse, je répands. (ჯჭსთლე.)

ვლეწ. Je casse, je brise. (ყამტურევ.)

ვლოკ. Je lèche.

ვლურღლუნებ. Je roucoule, je marmotte; je siffle en parlant.

Digitized by Google

ცმადლობ ღმერთსა. Dieu soit loué.

ცმალავ. Je mets, je pose, je cache. (ცანახამ.)

ცმენიდურობ. Je me vante, je me glorifie.

ცმეცადინეობ. Je m'empresse.

ცმოგზაურობ. Je fais mon entrée. (ცალ.)

ცმოქმედებ. Je crée, je produis, je fais.

ცმსახურებ. Je sers.

ცმღერობ. Je chante.

ცმშობელობ. J'engendre, je produis.

ცმხიარულობ. Je suis gai.

ცნადირობ. Je prends des animaux. (ციჭერ.)

ცნაყ. Je foule. (ცკეფ.)

ცნემსავ. Je ravaude, je raccommode.

ცმერწყვავ. Je crache.

ცნინდა. A peine.

ცნუგეშობ. Je réjouis, je fais plaisir.

ცომბალი. Le gros bout d'un bâton.

ცოშავ. Je laboure. (ცხნავ.)

ცოჭი (ფეხისა.) Cheville (du pied.)

ცპარსავ. Je rase.

ცპოულობ. Je trouve.

ცქიქინებ. Je gazouille, je gringotte.

ცრაცხ. Je lis. (ცკითხულობ et ცჰსთუალი.)

ცრეცუ. Je presse, je comprime. (ცჭეჭუ.)

ცრეკ. Je sonne, je donne un son. Je frappe. (ციკაკუნებ.) Je radotte. (ცბგერ.)

ცრეცხ. Je lave, je blanchis. (ცბან.)

ცროკავ. Je danse. (ცოამშობ.)

ცრთქავ. Je rêve.

Digitized by Google

ვრუჟაუ. Je brûle.

ვრუნი. Je polissonne. (ვახდებ.)

ვრცელი. Étendu, ample. (განიერი.)

ვსასოებ. J'espère, j'attends. (მოველ.)

ვსდებ. Je suis couché, je me couche.

ვსდევნი. Je chasse, je fais aller.

ვსეინობ. Je me promène.

ვსერ. Je pépie, je piaille.

ვსთეს. Je sème.

ვსთლი. Je polis, je taille, j'avive.

ვსთხრე. Je creuse, je bêche.

ვსიცდები. J'enfle.

ვსისინებ. Je siffle.

ვსლაპაუ. Je lape.

ვსრაუ. Je bats, je défais l'ennemi. (ვსოც.)

ვსრეს. Je frotte, je broye. (ვხეს.)

ვსრინაუ ცხვირში. Je ronfle.

ვსტანბაუ. Je presse, je comprime.

ვსტენ. Je pousse. (ვეტენები.)

ვსტირ ou ვსტირი. Je sanglotte, je pleure. (ვგოდებ.)

ვსუამ. Je bois.

ვსუარაუ. Je pétris.

ვსუნაუ. Je sens, je flaire.

ვსყიდულობ. J'achète.

ვსჩივი. Je suis en procès, je plaide contre quelqu'un.

ვსცნობ. Je devine.

ვსცრუობ. Je mens.

ვსწევ. Je tire, je traîne. (ღიზიდაუ. — ვსწევ ჩიბუხსი.) Je fume une pipe.

ვსწაული. Je punis.

ვსწვევ. Je brûle, j'allume.

ვსწიხნაუ. Je donne des coups de pied.

ვსწმენდ. Je balaye. (ვგვი.)

Digitized by Google

ჯსწაკ. Je tresse. (ჯთხხაკ.)

ჯსწუდები. Je me couche.

ჯსწუდლ. Je traie.

ჯსწუწკაკ. Je barbouille, je graisse. (ჯაჩხაპუნებ.)

ჯსწკაკ. Je mesure. (ჯხოშ.)

ჯსწკალობ. Je récompense.

ჯსჭამ. Je mange.

ჯსჭრი. Je coupe, je découpe. (ჯჭკაფ.)—Je taille. (ჯკაფ.)

ჯსჭურეტ. Je regarde.

ჯტანგკაკ. Je trouble, je rends trouble.

ჯტრფი. Je désire avec ardeur.

ჯტუტუნებ. Je grogne.

ჯტუობ. Je comprends.

ჯტუორცნი. Je jette, je lance. (ჯაგდებ.)

ჯფანტაკ. Je secoue, je branle. (ჯცარაკ.)

ჯფოცხაკ. Je râtelle.

ჯფრინაკ. Je voltige.

ჯფქუაკ. Je mets en pièces.

ჯფხაჭნი. J'égratigne.

ჯფხეკ. Je dole, je racle.

ჯფხუნი. J'émine.

ჯფხური. Je touche. (ეჭკლეკ.)

ჯქეკფნი. Je réprimande.

ჯქსელაკ. J'ourdis la chaîne.

ჯქსინაკ. Je ronfle.

ჯქსოკ. Je tisse, je trame.

ჯღეჭ. Je mâche.

ჯღმუი. Je gronde, je marmotte.

ჯღრღნი. Je ronge. (ჯჭგბენ.)

ჯღურჭუმელობ. Je plonge.

ჯყეფ. J'aboye.

ჯყიყინებ. Je coasse.

ჯყყირი. Je mugis, je rugis.

ჯყრი. Je jette, je lance.

ჯყრუჯდები. Je deviens sourd.

ჯშოლტაკ. Je frappe d'une houssine ou d'un fouet.

ჯშრები. Je sèche. (ჯხმები.)

ჯშუშხროშ. Je danse.

ჯჩიფჩიფებ. Je ne parle pas

distinctement, je siffle en parlant.

ჯიხქნი. Je cure.

ჯურჩულებ. Je chuchotte.

ჯუჯუნებ. Je fourmille.

ჯქმეტ. Je tâte, je tâtonne.

ჯქმეტ. Je pince, je donne des coups de bec. (ჯნბდღუნი et განაგდებ.)

ჯხუსტ. Je pique.

ცავ. Je garde, je conserve. (ცინახავ.)

ცარავ. Je secoue, je branle. (ცფანტავ.)

ცელქობ. Je folâtre, je polissonne.

ცემ. Je bats. (ცგუშმ.)

ცოცავ. Je rampe.

ცურავ. Je nage, je flotte.

ცურამ. Je nage.

ძახ. Je corde, je retords. (ცგრეხ.)

ძებნი. Je cherche.

ძრავ. Je secoue, je fais trembler.

ძრწი. Je tremble. (ცკთრთი.)

წაწკებ. J'aboye, je clabaude.

წევარ. Je suis couché, ou posé sur quelque chose.

წვები. Je me couche.

წითლდები. Je rougis, je deviens rouge. (De წითელი.)

წიხნავ. Je rue.

წურავ. Je presse.

წუხვარ. Je m'afflige.

ჭნეჭნ. Je pince, je comprime, je pressure. (ჯრეგუ et უჭირებ.)

ჭრათბ. Je vaincs.

ჭიმავ. J'étends sur le métier, sur une herse.

ჭიჭინებ. Je gazouille.

ჭიხვინებ. Je hennis.

ჭკნები. Je me flétris, je me fane.

ჭლექდები. Je me consume,

Digitized by Google

je sèche de langueur. (ჯხმები.)

ჯჭრი. Je tranche, je coupe.

ჯჭუჭკუნებ. Je cours vîte. Je me remue, je grouille.

ჯჭუვი. Je gémis, je pousse des cris plaintifs.

ჯხსხამ. Je tire, j'arrache.

ჯხარობ. Je me réjouis.

ჯხარშაკ. Je cuis, je fais cuire.

ჯხარჯაკ. Je dépense.

ჯხატაკ. Je dessine.

ჯხდი. Je fume, je fumige, je parfume. (არაკსი.)

ჯხედაკ. Je vois, je m'aperçois.

ჯხეხ. Je frotte. (ჯსრეს.)

ჯხიხინებ. J'ai la voix enrouée.

ჯხმები. Je sèche, je dessèche. (ჯჭლექქები.)

ჯხნაკ ou ჯხნამ. Je laboure. (ჯოშაკ.)

ჯხოც. Je frappe, j'abats.

ჯხტი. Je saute.

ჯხტირი. Je hurle. (ჯბღუი.)

ჯხუმრობ. Je badine, je plaisante, je me moque de quelqu'un.

ჯხურინაკ. Je ronfle.

ჯჭბერ. Les alentours tremblent par un son excité. (Allemand *drœnen*.)

ჯჭბღნუნი. Je pince. (ჯჩქმეტ et ჯგლეკ.)

ჯჭბმარაკ. Je déchire. (ჯჭტანკაკ.)

ჯჭგზაკნი. J'envoie.

ჯჭგლეკ. Je tire, j'arrache. (ჯფხური.)

ჯჭგონებ. Je pense, je suis d'avis que.

ჯჭდნები. Je cache.

ჯჭელაკ. J'étincelle, je brille.

ჯჭელაკ. Il commence à faire sombre.

ჯჭთრთი. Je tremble, je frissonne. (ჯძრწი.)

Digitized by Google

ვკვალავ. J'étame. De კალაი, étain.

ვკვაფ. Je coupe, je hache. (ვსჭრი.)

ვკბენ. Je mords, je casse avec les dents. De კბილი, dent. (ვღრღნი.)

ვკეტ. Je bouche. (ვხშავ.)

ვკოდავ. Je pose.

ვკოცნი. Je baise. (ამბორს-ვუთფ.)

ვკრავ. Je lie, je noue.

ვკრეჭ. Je tonds, je rase. (ვკუწცე.)

ვკვდები. Je meurs.

ვკუწი. Je sculpte, je grave.

ვკურნებ. Je guéris.

ვლპები. Je pourris.

ვმარგლი. Je sarcle.

ვმგლოვარებ. Je me lamente, je m'afflige.

ვმკი. Je coupe le blé.

ვმრიგდები. Je mûris.

ვმწყსი. Je fais paître.

ვმხნეობ. Je veille, je suis éveillé. (*Voyez* მხნე.)

ვნაყ. Je pousse, je heurte.

ვოხდები. Je prends de l'embonpoint.

ვპეროინ. Je m'engourdis, je me roidis.

ვპირდები. Je promets.

ვპტყუნი. Je tire, j'arrache, je pluche. (ვგლეჯ.)

ვრიდებ. Je ménage, j'épargne.

ვსდგეყარ. Je coûte, je vaux. (ღირს-ვარ.)

ვსდრეკ. Je courbe, je ploie, je plie. (ვკაკუაყ.)

ვსდღუწ. Je bats du beurre.

ვსთბები. Je me chauffe, je suis chauffé.

ვსთლი. Je tourne, je fais au tour. (ვლეს.)

ვსთრგუნაყ. J'écrase, je foule aux pieds. (ვსტკეპნი).

Digitized by Google

ცქსთ-ულემ. Je sommeille.

ცქსთ-ული. Je compte. (ცრაცხ)

ცქსთქ-უ-ფ-ფ. Je remue, je secoue.

ცქსთხრი. Je creuse, je fouille.

ცქსძრაფ. Je meus, je remue.

ცქსტკეცნი. J'écrase, je foule aux pieds. (ცქსთრგუნაფ.)

ცქსქდები. Je crève.

ცქსცაფ. Je garde.

ცქსცდი. J'essaye, j'éprouve.

ცქსცემ. Je bats, je donne des coups.

ცქსც-ული. J'échange, je troque.

ცქსცხებ. J'oins, je graisse.

ცქსწ-უდები. Je saisis, je raffle.

ცქსწ-ურაფ. Je fais couler, je filtre.

ცქსწ-ყმენდ. Je gâte, je perds.

ცქსჭმუხნი. Je pétris, je broie.

ცქსჭრი. Je tranche, je taille.

ცქსჭ-ვრეტ. Je regarde, je vois.

ცქსხნი. Je décide, je résous.

ცქსჯი. Je juge, je décide.

ცქტანჯაფ. Je déchire.

ცქტაცებ. Je pille, je vole.

ცქტეორცნი. Je jette. (უაგდებ.)

ცქუღონო-ფდები. Je deviens décrépit.

ცქფენ. Je dresse, je pave. (უაგებ.)

ცქფლობ. Je domine, je règne. (*Conf.* უფალი.)

ცქფრინაფ. Je vole dans l'air. (*Conf.* ფრინველი.)

ცქფცქ-ვნი. J'ôte l'écorce.

ცქფხეკ. Je ratisse, je racle.

ცქყებდობ. Je parle vite et je radote.

ცქყლაპაფ. J'avale.

ცქყოფ. Je partage, je divise.

ცქყრი. Je renverse, je roule.

ცქყრი. Je répands, je disperse. (უაყრი.)

Digitized by Google

გჭმლი. Je renverse, j'abats. (გაქცევ.)

გჭორავ. Je fainéante, je rôde.

გჭრუწნი. Je fais du bruit en mangeant.

გჭხარშავ. Je fais la cuisine.

გჭხმაც. Je bouche. (გჭვეტ.)

ზ Z

ზაბამანსაცა ჭქიან. Instrumens.

ზადაპი. * Nacre. (*Ar.* صدف).

ზაკვა ou ზაკუა. Des embûches. Astuce.

ზალაყინი. Un bélier, passe-mur.

ზამთარი. Hiver; tempête.

ზანბურაკი. Petit canon ajusté sur la selle d'un chameau. (*Persan.*)

ზანდუკი. Coffre. (*Persan et arabe* صندوق).

ზარბაზანი. Canon (*instrument de guerre.*)

ზარბაზნის ტყვია. Boulet de canon.

ზარბაზნის საფანტი. Cartouche, mitraille.

ზარდილი. Araignée.

ზარი. Cloche.

ზაფრანი. Safran.

ზაფხული. L'été.

ზე. Haut, en haut, debout.

ზედა. Au-dessus, sur; au-delà.

ზედადგარი. Trépied.

ზედა-მხედველი. Inspecteur.

ზეგ. Après-demain.

ზეყით. Dessus, en haut.

ზეთი. Huile. (*Arabe* زيت *zeit*, l'olive.)

ზეთიანი. Tache d'huile.

ზეთის ხე. Olivier.

ზეთის ხილი. Olive.

Digitized by Google

ზენაჲთ. D'en haut, de haut.

ზიარება. Communication, participation. Communion, sainte cène.

ზიარებად. Prendre la sainte communion.

ზიდვად. Transporter.

ზილფუში. Housse. (*Persan* پوش زین). — *Voyez* უგდარი.

ზირა. Cumin. (*Carum carvi.*)

ზღუდე. Muraille.

ზმნა ou ზმნაჲ. Verbe. (*Terme de grammaire.*)

ზმნისმყოფა ou ზმნის ყოფანი. Adverbe.

ზნე. Caractère, humeur, mœurs.

ზოგად ნაუნი. Flotte.

ზოკო. Champignon.

ზომა. Mesure. (საწყაო.)

ზონარი. Cordon, cordelette, cordon de soie.

ზორა. Égal.

ზროხა. Vache.

ზრუნვა. Empressement, soin.

ზრქელი. Épais.

ზუარაკი. Taureau.

ზუთხი. Esturgeon.

ზუთხის შვილი. Le sterled. (*Acipenser ruthenus.*)

ზუმბა. Baguette de fusil. (Russe *chompal.*)

ზუმბული. Lavande. (*Arabe* لسن).

ზურგი. Dos, épine du dos. (ბეჭები.)

ზურგი. Bossu.

ზურგით კერძო. En arrière, derrière.

ზურე. * Lierre.

ზურმუხტი. Émeraude. (*Persan et arabe* زمرّد). — *Voyez* ზსამარაღდა.

ზღუა. Mer.

Digitized by Google

ზღვის ქვარის უფროსი. Amiral.

ზღვის ძაღლი. Veau marin, phoque.

ზღვის ღორი. Dauphin (*poisson.*)

ზღუა. Mer. (სღუა.)

ზღუდეჲ. Haie.

ე

ეე. Vraiment.

ეე ეე. Vraiment.

ეა. Hé!

ეი. Hé! (ეი.)

თ

თაგუი. Souris.

თაუ დაღმართი. Pied de montagne.

თაუ-მაქებარი. Fanfaron.

თაუადი. Prince, noble de la première classe. (მთაუარი.)

თაუთი. Taffetas.

თაუთაუი ბალახთა. Tiged'une plante.

თაუი. Tête.

თაუაზიანი. Poli, civil.

თაუით თჳსით ცალკე. La personne. (კუაში.)

თაუის-სარქველი. Crâne.

თაუის-უფალი. Libre, qui n'est soumis à personne.

თაუის-უფალი ერი. République.

თაუის-უფლება. Liberté.

თაუკიდი. Clausoir, pierre principale.

თაუსა-ყირი. Branlement de tête, signe de tête.

თაუ გადაკრული ურემი. *Kibitka*, voiture russe.

თაღუამი. Navet, rave.

Digitized by Google

თამასუქების მწერალი. Courtier de commerce.

თამასუქი. Lettre d'échange.

თამაშობად. Jouer.

თან. Auprès de, chez.

თანასწორი. Égal, uni.

თანასწორ. Comme, également.

თანბაქო. Tabac.

თანდებითი. Second ablatif.

თანდებული. Préposition.

თარგმი. Diète, régime. (სასმელ საჭმელში.)

თარგ. Vaisseau, navire.

თარგმანება. Traduction. (*Arabe* ترجمة).

თარო. Armoire.

თარხანი. Un *Tarkhan*, ou homme qui, pour ses mérites, a été exempt de taux et d'impôts. (*Du turç* ترخان).

თასმა. Courroie; ruban.

თაყვანის-ცემად ou თაყვანის-ცემად. Saluer, adorer.

თაფლი. Miel.

თაფლუჭი. Hydromel.

თაფრი. Laurier.

თაღარი. Grande cruche ou pot.

თახუი. Castor.

თბილი. Chaud. (მხურვალე.)

თეღრი. * Monnaie, argent monnayé. (*Voyez* თეთრი.)

თევზი. Poisson.

თევზის ფერცლი. Écaille de poisson.

თევზის ზიგანური. Intestins de poisson.

თევზი ყლაპია. Pêcheur qui prend des poissons. Corbeau de mer.

თეხე. Filet.

თეთრი. Blanc. (სპეკაკი.) — Monnaie, argent monnayé. (*Voyez* თეღრა.)

თეთრ-ყარმიში. Fardé.

თერთმეტი. Onze.

თესლი. Semence, grain. Tribu.

Digitized by Google

თეფში. Assiette.

თეძო. Hanche.

თეჯირი. Paravent, écran.

თვალებს ვიხუჭავ. Je ferme les yeux.

თვალი. OEil. (*Conf.* თუალი. Trou.)

თვალს უშვრები. Clignoter.

თვე. Mois. (მთოვარე.)

თვანიერ. Outre, excepté. (გარნა.)

თივა. Foin.

თითბერი. Bronze.

თითი. Doigt.

თითოეული. Chaque, chacun.

თითქმის. Presque.

თიკი. Bouc.

თირკმელი. Rognon.

თიხი. Terre glaise. (ბატკერი.)

თკუილი. Mensonge.

თმა. Cheveu.

თმა-ხუჭუჭი. Boucle de cheveux.

თოვლ-ჭყაპი. Neige mêlée de pluie.

თოვლი. Neige.

თოკი. Corde.

თორმეტი. Douze.

თოფი. Fusil.

თოფი და იარაღი. Armes. (საჭურველი.)

თოფისა და სხვანი. Embouchure d'une arme à feu. (ხვრელი.)

თოფის შუბი. Baïonnette.

თოფის წამალი. Poudre à canon.

თოფის საგანტი. Dragée pour tirer.

თოფრი. Sac d'avoine, attaché au cou du cheval pour l'y faire manger. (Russe *torba*.)

თოფჩი. Canonnier. (*Turc et Persan* توپچی).

თოფხანა. Artillerie, parc d'artillerie. (*Persan* توپخانه).

Digitized by Google

თოხი. Houe.

თრთოლად. Agacer, iriter.

თუალი. Trou. (*Conf.* თვალი. OEil.)

თუთია. Zinc. (*Persan* توتيا).

თუთის სე. Mûrier. (*Turc* طوت).

თუთიყუში. Perroquet. (*Turc* (طوطی قوش).

თუთუნი. Tabac à fumer. (*Turc* توتون).

თუმანი. Un *impérial* russe. (*Persan* تومان, monnaie qui vaut environ quinze dollars et demi.)

თუმცა. Quoique.

თუღი. Queue de cheval servant d'étendard. (*Turc* توغ).

თუჯი. Fer de fonte.

თჯთ. Même, soi-même (*ipse.*)

თჯნიერ. Sans.

თჯს. A cause, pour.

თჯსი. Son (*suus.*)

თჯსისი. Se (*sibi.*)

თქვენ. Vous.

თქმად. Dire, parler.

თხა. Bouc.

თხაგი. Chèvre.

თხელი. Liquide, fin.

თხელი ყურანაი. Gaze.

თხემი. Front, crâne. (შუბლი.) — Sommité.

თხიერი. Outre de peau.

თხილი. Noix. (კაკალ.)

თხლე. Lie de vin, marc d'eau-de-vie. (დურდო.)

თხოვილ. Mariée.

თხრილი. Tranchée.

თხუმეტი. Quinze.

თხუნელი. Taupe.

Digitized by Google

ია. La violette.

იაგუნდი. Nom général du rubis, du saphir et de l'hyazinthe. (*Persan* ياقوت).

იატაკი. * Pavé.

იაკინთი. Rubis, hyazinthe.

იანვარი. Janvier.

იარა. Plaie. (*Turc* يارا).

იარაგი. * Épices.

იარაღი. Armes. (ჯვლოკუნებისა.)

იარახი. Métal.

იარახჩინი. Calotte.

იაფინჯი. Manteau de feutre. (ნაბადი.)—(*Turc* يافنجه).

იაღლაყში. Beignet.

იგავი. Parabole, allégorie.

იგი. Lui, Celui. (ისი.)

იდაყვი. Coude.

იდუმალ. En secret, secrétement, secret. (ფარულად.)

იესაული. Capitaine. (*Turc* قاپوسی).

იეფი. A bon marché.

ივლისი. Le mois de juillet.

იულტოლა. * Fuite.

ივნისი. Le mois de juin.

იკითხვა. Il s'informa.

ილი. Cardamone.

იმასა. Celui, cela.

იმედი. Donc.

იმერეთი. L'Imerethi.

იმპერია. Empire. (*Russe.*)

იმრუმებად. *Moechari.*

იმსი. Quel autre.

ინდაური. Indien.

ინდაური ქათამი. Dinde, dindon.

ინდი. Indien.

ინდიკტიონი. Indicte, *indictio.*

ინოვი. On a trouvé.

Digitized by Google

ირემი. Cerf.

ირინი. Paix.

ირისე. Iris, arc-en-ciel. (*Grec* ἶρις.)

ისარი. Flèche.

ისარი ფუტკრისა. Dard de l'abeille.

ისაული. Maître duquel on apprend.

ისი. Celui. (იგი.)

ისპანახი. Épinards. (*Persan* إسپانخ).

ისმული. Inspiré.

ასრებისა ბუდე. Carquois.

ისფანახი. Épinards.

ისფერი. Pourpre.

იტყოდეს. Ils dirent.

იფნი. Frêne. (*Fraxinus excelsior.*)

იფქლი. Froment.

იქ. Là.

იქა. Là.

იქედნა. Vipère. (*Grec* ἐχιδνα).

იქი. Là, à cet endroit-là. (ზუნ.)

იქიდგან. De là, d'où.

იქით. Devant, en dépassant.

იქით ნავთრს. Au-delà.

იქმნა. Il est fait.

იქმნება. Peut-être, possible.

იღუმენი. Abbé.

იყავ. Soit.

იშვითი. Pas épais, clair, mince.

იშვა. Il est né.

იშვეს. Né.

იცოდა. Il connut. (*Cognoscebat fœminam.*)

იჭვნეული. Incertain, douteux.

იხვი. Canard.

იხილე. Vois.

იხსნეს. Il sauvera.

იჯარა. Biens donnés en ferme pour un certain nombre d'années, sans exiger le fermage.

Digitized by Google

კაბა. Habit, caftan.

კაბადუკი. Cappadoce.

კადობანი. Boîte.

კაკი. Tempe (à la tête.)

კაკშირი. Alliance, ligue, confédération. Conjonction.

კათედრა. La chaire. (*Grec* καθέδρα). *Voyez* სკამი.

კათოლიკოსი. Catholicos.

კათხა. Soucoupe pour boire, *patera*. (ხარშეში.)

კაი. Honnête, probe.

კაკაბი. Perdreau.

კაკალ. Noisette. (თხილი.)

კაკალი. Noix.

კაკანად. Coasser comme les grenouilles.

კაკანი. Coassement des grenouilles.

კაკნატელი. Cartilage.

კალა ou კალაი. Étain. (*Arabe* قلعی).

კალათ. Corbeille. (გოდორი.)

კალამი ფრთისა. Plume à écrire.

კალაქვა. Potasse.

კალი. Femme.

კალმახი. Truite.

კალო-ჲ. Aire d'une grange, place publique.

კალფაკი. Bonnet. (*Turc* قلپق).

კამა. Anet. (კერეცო.)

კანბეჩი. Buffle.

კანდელაკი. Sacristain (du mot latin *candela*.)

კანდელა. La lampe, la lumière. (Latin *candela*.)

კანი. Peau.

კანონი. Lois, canon d'église. (წესი.)

Digitized by Google

კანონიერად. Orthographe.
კანონის მექონი. Procureur.
კანონის მცუსლობა. La police.
კანჯარ. Onager, âne sauvage.
კაპარჭი. Carquois.
კაპიჩიბაში. * Inspecteur des domestiques de la reine.
კაპოერი ბალახი. * Herbe verte des prairies.
კაპრალი. Corporal. (*Russe.*)
კაპრალის შემდგომი. Chef de file.
კარავი. Tente. (ტალავარი.) Baraque. (ფანჩატური.)
კარაული. Ane. (ჯირი.)
კარანტინი. Quarantaine. (*Russe.*)
კარგი. Bon, beau. (კეთილი.)
კარეანლი ბრანხა. Porreau.
კარი. Porte (ბჭე), *pylæ.*
კაროლი. Roi. (*Russe.*)
კარქიდონელი. Carthaginois.
კატი. Chat.
კატის თუალი. OEil de chat. (*Pierre.*)
კაფლანი. Panthère.
კაფტარი. * Léopard.
კაცი. Homme, mari.
კაცის გაჭრი. Anatomie.
კაცის უფროსი. Corporal. (კაპრალი.)
კაწახი. Apre, âcre. (მკაცე.)
კაჭკაჭი. Pie.
კბილი. Dent.
კბილის მოჭრი მკაცისაგან. Agacement des dents.
კდემა. Infamie, honte. (სირცხვილი.)
კედელი. Muraille.
კედლის ქაღალდები. Tapisseries qui couvrent les murailles.
კეთილი. Bon, excellent. (კარგი.)
კეთილი. Bien, bonne action. (სახიერ.)

Digitized by Google

კეთროვანი. Lépreux.

კეთროვნება. Lèpre.

კეისარი. César, empereur.

კეკლუცი. Un élégant, un petit-maître.

კენი. * Roi de Perse.

კენტრო. Centre. (სამყაღი.)

კერასეული. Une portion d'eau-de-vie, qu'on donnait autrefois aux moines les jours de fêtes.

კერპი. Idole. Simulacre, image.

კეტი. Massue. Perche. (ლატნი.)

კერძო. Partie. Côté (მხარე); ligne militaire. (ხაზი.)

კვაკვილი. Petite vérole.

კვალად. Encore, plus.

კვალი. Sentier; trace, vestige. (შედგომა.)

კვარცხლბეკი. Grand bocal, ou gobelet sans anse.

კვერთხი. Bâton, sceptre, crosse, houlette.

კვერი. Marteau.

კვერნი. Martre. (დალა.)

კვერცხი. OEuf.

კვინძა. * *Prunus spinosa.*

კვიპაროზი. Cyprès. (*Grec* κυπάρισσος.)

კვირა. Dimanche, semaine.

კიბო. Écrevisse.

კიდე. Bord, rivage. (ნაპირი.)

კიდეც. Encore.

კიდობა. Arche.

კიდობანი. Arche, caisse.

კითხვითი. Point d'interrogation.

კითხვა. Demande, question.

კითხვად. Compter. — უკითხულო. Je compte.

კილო. Nœud. (გრგოლი.)

კინამონი. Cannelle. (*Grec* κιννάμωμον.)

კისერი. Cou.

კიცკ. Poulain (d'âne.)

კლდე. Roc, rocher.

Digitized by Google

კლდე მაგარი. Basalte.

კლერტო ფესჳნე ამოსული. Lierre. (ხური.)

კლიტე. Cadenas.

კნუტი. Copeau, éclat, chicot de bois.

კოვზით უხურეტ. Manger avec la cuiller.

კოთ. Poid russe de quatre-vingt-sept livres et demie.

კოლიო. Froment ou riz cuit avec du miel, qu'on mange après l'enterrement d'un mort.

კოლტი. Troupeau.

კომლი. Fumée.

კომლით ვლორავ. Je fume.

კომლის ასაგალი. Tuyau de cheminée.

კომში. Coing.

კონზოსტო. Chou.

კონი. Botte, fagot, bouquet, tas, monceau (გროვა.) Flocon, touffe. (შულო.)

კოპ-შილუ. * *Sium falcaria.*

კოპი. Bosse, tumeur, tubercule. (ასიგებული.)

კორდი. Terrain couvert de jeunes arbres.

კორკოდილი. Crocodile. (გველია.)

კოლო. Cousin.

კოშკი. Tour, tourelle; élévation artificielle pour donner des signaux.

კოშკი. * Endroit ou deux ou plusieurs rivières se réunissent

კორახური. Berberis.

კოჭა. Gingembre.

კოჭი. Plante du pied.

კოჭი ფერხისა. Cheville du pied.

კოჭლი. Boiteux. (მკელობელი.)

კოჭლი. Un boiteux. (ცალი.)

კრაული. Agneau.

კრებული. Couvent principal.

Digitized by Google

კრებული მგალობელთა. Chant de l'église.

კრეტსაბმელი. Tabernacle.

კრკალი. Courbet pour l'attelage.

კრული. Nœud, liasse. (შეკრული.)

კრწიალი. Pou, vermine.

კუალად. Derechef.

კუამლი. Fumée.

კუართი. Tunique, habit.

კუალი. Sillon. (ორნატი.)

კუბო. Tombeau.

კუბო მგუდრისა. Cercueil.

კუდა. *Ligustrum vulgare.*

კუდა. Courtaud.

კუდი. Queue. (ბოლო.)

კუდიანი ვარსკულავი. Comète.

კუელი. Fromage.

კუზი. Bosse.

კუთრთხი. Verge.

კუთრცხი. Œuf.

კუთხე. Coin, angle.

კულავ. A l'avenir, dorénavant.

კუნთი. Mollet.

კუნკული. Calotte des moines.

კუმლი. Espèce de pain d'épices.

კუ. Tortue.

კუპატი. Petit pâté.

კუპრი. Résine, goudron; bitume liquide. (მალთონ.)

კურდღელი. Lièvre.

კურო. Veau.

კუროს თავი. Jeune loup.

კურთხევა ou კურთხევი. Bénédiction.

კუჭი. Estomac.

ლ

ლაგამი ou ლაგაბი. Le mors. (*Arabe* لجام). — (ალკორი.)

ლაგვიდი. Cruche, grand gobelet. (Latin *lagena*.)

Digitized by Google

ლადანი. Ladanum, résine odoriférante. (*Arabe* لدن ou لادن).

ლაინა. * Bocal.

ლაკანი. Assiette, plat.

ლაკლაკი. Cigogne. (*Arabe* لقلق). — (უარუატი.)

ლალუი. Discussion, dispute.

ლალა. Craie, argile.

ლალი. Rubis. (*Persan* لال).

ლამა ლამა. Lentement, avec précaution.

ლამაზი. Beau.

ლამი. Sable. (ქვიშა.)

ლამპარი. Flambeau, lampe. *Grec* λαμπάς).

ლანგანი. Bouteille, phiole.

ლაპარაკი. * Généalogie.

ლაპარაკი. * Parole, prononciation.

ლაპარაკითპს. * Registre, contrôle.

ლარი. Caisse, trésor. (ხაზინა.)

ლასქარი ou ლასკარი. Armée. (*Persan* لشكر).

ლატანი. Poutre, planche, perche, barre, long bâton. (კვეტი.) Levier.

ლაფი. Limon, fange, boue. (ლუარი et ტალახი.)

ლაქა. Tache, *macula*. (*Persan* لك). — (ხალი.)

ლაქი. Cire à cacheter. (*Persan* لاك Gomme laque.)

ლაღ. Hautain, superbe.

ლაში (*pl.* ლაშები.) Lèvre. (ტუჩი, *pl.* ტუჩები.)

ლახუარი. Lance. (შუბი.)

ლბილი. Mou, tendre.

ლებიდა. * Livide. (Latin *lividus*.)

ლეკვი. Jeune chien. (ჯუტა.)

ლეკვი ლომისა. Jeune lion.

ლელი. Roseau. (ლერწამი.)

ლელწამი. Roseau.

ლენტი. Ruban, cordon. *Russe* lenta.)

ლერწამი. Roseau. (ლელი.)

ლექსი. Mot. (*Grec* λέξις).

ლექსით შესხმა. Ode.

ლექსიკონი. Dictionnaire. (*Gr.*)

ლელვი. Figue.

ლელჯ. Figue.

ლელჭმი. Figue.

ლემუში. *Bryonia vulgaris.*

ლეშვად. Mâcher.

ლიბანი. Encens. (Latin *olibanum.*)

ლილა. Indigo.

ლილიფინ. *Nymphaea lutea.*

ლიმანი. Baie de mer. (*Grec* λιμήν.)

ლიმონი. Citron. (*Grec* λίμον.)

ლინარე. Lin.

ლირწე. Audacieux.

ლიტონია. Litanie. (*Grec* λιτανεία).

ლიტრა ou ბათმან. Un *litre.* Poids de quatre *tchareki* géorgiens, ou de huit livres trois quarts russes. (*Grec.* λίτρα.)

ლმობიერი. * Tempérance, retenue.

ლობიო. Haricots turcs.

ლოდი. Roc, pierre de construction. (ქვა.)

ლოკვად. Lécher.

ლოკინი. Lit.

ლოლა თოფისა. Canon d'un fusil ou d'une autre arme à feu.

ლომი. Lion.

ლოპოკჩინა. * Limaçon.

ლორი. Lard.

ლოტი. Sonde pour mesurer la profondeur. (*Russe.*)

ლოქო. Le silure. (*Silurus glanis.*)

ლოყა. Joue. (*Hébreu* לחי).

ლოცვად. Prier, réciter des prières, — ვილოცავ. Je prie.

ლოცვა. Oraison, discours.

ლპარაკობ. * Parler.

ლუდი. Bière. (*Cerevisia.*)
ლუთის მშობელი. *Deïpara.*
ლუკმა. Morceau, bouchée.
ლურსანი. Clou.
ლურსმანი. Cheville, clou.
ლურჯი. Bleu.
ლუსმარი. * Clou. (ლურსანი.)

მ

მაგარი. Fort; roide, tendu. (გატენილი.) Dur. (ძლიერი.) Solide. (სქელი.)
მაგრამ. Cependant, pourtant, néanmoins. (არამედ.)
მადანი. Minerai. (*Arabe* معدن).
მადლი. Grâce.
მადრი. Piété, dévotion.
მზეგ. En trois jours.
მზღვი. Frère du mari.
მზრა. District.
მათრახი. Grand fouet.
მაიგარი. * Écuyer du roi.
მაიმუნი. Singe. (*Arabe* ميمون).
მაიორი. Major. (*Russe.*)
მაისი. Mai.
მაკრატელი. Ciseaux.
მალამო. Emplâtre.
მალე. Vite.
მალთა. Pisasphalte.
მალთო. Goudron, pisasphalte. (კუპრი.)
მალი. Vîte, vif. (ჩქარი.)
მალმალ. Souvent.
მამა. Père. — *Masculus*, mâle.
მამა-მთავარი. Patriarche.
მამა-სახლი. Titre des premiers chefs de la nation géorgienne.
მამალ. Mâle entre les animaux. (ხვადი.)
მამალი ქათამი. Coq.
მამაცი. Brave, vaillant.
მამას და. Tante, sœur du père.

Digitized by Google

მამას ძმა. Oncle, frère du père. (ბიძა.)

მანანა. Manne.

მანგალი. Faux. (*Falx.*)

მანგი. Pierre de touche; pierre à aiguiser.

მანდატური. Adjudant.

მანიაკი. Collier. Médaille d'honneur.

მანქანება. Astuce, embûches.

მარადის. Sans fin, sans discontinuer, toujours.

მარანი. Cave pour le vin.

მარგალიტი. Perle. *Grec* μαργαρίτης.) — Perle fausse.

მარგილი. Pilotis.

მართალი. Juste, vrai. (მართლუსნე.) Équitable.

მართლა. Vraiment, justement.

მართული. Corde de l'arc. (ალუა.)

მარილი. Sel.

მარმარი. Marbre.

მარმარილო. Marbre.

მარმაში. Mousseline.

მარტი. Le mois de mars.

მარტივ. Ordinaire, commun. (ცალიერი.)

მარტო. Seul.

მარტო რქა. Licorne.

მარცვალი ou მარცუალი. Grain, semence.

მარცუალი. Syllabe.

მარცხენე. Gauche.

მარწყუი ou მარწგი. * Fraise. (*Fragaria vesca.*)

მარხილი. Traîneau.

მარხვა. Carême.

მარხუა. Carême, jeûne.

მარხულობად. Jeûner. — გმარხულ. Je jeûne.

მარჯუენე. Droite, droit.

მარჯუე. Commode, aisé. (მკუირცხლი.)

მარჯუენე. Droit, juste. (მართალი.)

Digitized by Google

მასი. *Ejus.*

მასუკან. Avant.

მატლი. Ver. (ჭია.)

მატყლი. Laine.

მატყლი საწმისი. Toison.

მატყუარი. Bohémien, égyptien. (ბოშა.)

მაუდი. Draps.

მაფი. Ficelle, fil.

მაფრახი. Fer-blanc.

მაქო. Barque, nacelle. (კვერა.)

მაღალი. Haut.

მაღლა. En haut, élevé.

მაღნიტი. Pierre d'aimant. (*Grec* μαγνῆτις.) (ანდამატი.)

მაყმაში. Mouchettes.

მაყვალი. Buisson.

მაყვაური. Framboise.

მაშა. Alors, donc.

მაშინ. Alors.

მაშთარი. Jauge. (*Du russe* machtab.)

მაცხელი. Accent grave.

მახმადიანი. Mahométan.

მახმადიანობა. Mahométanisme.

მაცხოვარება. Salut.

მაცრობელი. Amie.

მაძონი. * Lait aigre.

მაძღარი. Rassasié.

მაწონი. Lait aigre.

მახვილი. Glaive.

მაჩვენებელი. Guide.

მახე. Filet. (ბადე.)

მახვილი. Aigu, tranchant. (ალესილი.)

მახჯლი. Glaive.

მაჯა. Pouls.

მბძანებელი. Chef.

მგალობელთ გრება. Chœur, chant en chœur.

მგელი. Loup.

მგრგუალი. Boule, globe. (ბურთი.)

მდაბალი. Doux, humble, bas. (მშვიდი.)

Digitized by Google

მდაბალი ყაჭარი. Bourgeois.

მდაბალი ნაუი. Barque longue de dix brasses.

მდგომარეობა. Distance.

მდე. Jusqu'à, à.

მდიდარი. Riche.

მდივანი. Secrétaire. (*Persan* دیوان).

მდიდრებრი. Riche.

მდინარე. Fleuve, rivière.

მდოგუი. Moutarde, senève.

მე. Moi.

მებატონი. Monseigneur, seigneur.

მებაღე. Jardinier.

მებოძირი. Rue, petite rue. (ქუჩა.)

მებრ. Selon, par, à cause. (შემდგომად.)

მეგობარი. Ami. (მოყვასი.)

მეექვსე. Sixième.

მეზღურბი. Douanier.

მელანი. Encre. (*Grec* μέλαν).

მელი. Renard.

მელოგი. Tête chauve, pelade.

მემაგისი. Putain.

მემტურალე. Ivrogne, débauché. (ბედოვლათი.)

მენაუი. Batelier.

მენდი. Scorpion.

მეოთხე. Quatrième.

მეორენი. Secondement.

მეორი. Second, deuxième.

მერე. Puis, après cela. Déjà.

მერიკაბე. * Échanson.

მერმე. Après, plus tard. — Derechef. (კუალად.)

მერცხალი. Hirondelle.

მესაათე. Horloger.

მესაკრავე. Musicien.

მეხია. Messie. (მსხნელი.)

მესაბეროზილი. Geolier.

მესამე. Troisième.

მესამედი. Tiers.

მესარეულე. Cuisinier.

მეუფე. Roi. (მეფე.)

Digitized by Google

მეუღლი. Époux.

მეფე. Roi.

მეფეთ მცველიგვარი. Garde royale.

მეუსუეულად. D'abord, à l'instant.

მეჩექმე. Bottier, cordonnier.

მეჩითი. Mosquée. (*Arabe* مسجد).

მეცხენიე. Garçon d'écurie.

მეცნიერება. Sentiment, sensation. Raison, bon sens.

მეძავი. Putain.

მეძავება. Fornication. (მრუში.)

მეძებარი ძაღლი. Chien de chasse.

მეწამული. Soie. Couleur pourpre.

მეჭურჭლე. Potier.

მეხი. Coup de tonnerre.

მზათი. Dîner (le).

მზაკვარი. Astucieux, rusé, fin. (ცბიერი.)

მზე. Soleil.

მზად. Prêt, apprêté.

მზრუნველობა. Souci, embarras.

მთა ou მთიდ. Montagne.

მთავადი. Chef, prince.

მთავარი. Prince. (თავადი.) Éparque, chef.

მთავარ ეპისკოპოსი. Archevêque.

მთის კალთა. Crête de montagne.

მთის ჩუჩერი. Rocher.

მთოვარე. Lune. — Mois. (თვე.)

მთხზველი. Auteur.

მთხრილი. Canal, communication d'eau.

მიბარებად. Rendre.

მიდგომილ. Enceinte (*gravida.*)

მიდე. Mède.

მიდრეკად. Se courber, s'incliner.

Digitized by Google

მიდრეკილი. Incliné. Enclin, porté à quelque chose.

მიერ. De là.

მიგალ. Je vais.

მიგას. J'ai, je possède. (მყავს.)

მიგრბი. Je cours.

მიზეზი. La cause, la faute. (ბრალი.)

მიზღვევად. Payer.

მიხმარობი. Petit vase, fiole.

მილაგებად. Se parer, s'ajuster.

მილახვარი. Écuyer.

მილი. Chêneau, conduit d'eau. (ღარი.)

მილიონი. Million. (ათასჯერ ასი ათასი.)

მიმაქვს. Je conduis. (მიმუაგს.)

მიმინო. Milan.

მიმინო ჩიტი. Hobereau.

მიმოტაცებული. *Circumlatus.*

მიმოხრვიად. Terminaison.

მიმღეობა. Participe.

მიმუაგს. Je conduis. (მიმიქვს.)

მიმშუხრი. Soir. (სალამო.)

მინალთუნი. Rouble en argent blanc, à vingt *chauri.*

მინდორი. Plaine, prairie. (ველი.)

მირონი. Onguent. (*Grec* μύρον).

მისთანა. Avec lui.

მისანი. Sorcier, enchanteur. (მკითხავი.)

მისი. Son (*suus.*)

მისსა. *Illum.*

მიტრა. Mithre. (*Grec* μίτρα.)

მიუდგეს. Elle sera enceinte.

მიუტევებ. Je pardonne. (ვესალმები.)

მიუდებ. Je prive, j'ôte. (ვირთმევ.)

მიფარული თქმათბა. Allégorie.

მიუყვარს. J'aime.

მიუღანებად. Prendre, recevoir.

მიცემად. Payer, rendre.

Digitized by Google

მიცემითა. Datif.

მიცუალ ou მეძუალ. Poids géorgien, qui est la trente-sixième partie d'un *stili*, et qui pèse soixante-dix grains russes. (*Arabe*).

მიწა. Terre, terrain. (მტკერი et ქვეყანა.)

მიწის ვაშლი. Pomme de terre.

მიწის მზომელობა. Arpentage, géodésie.

მიხაკი. Clou de girofle.

მკა. Moisson, récolte.

მკად. Moissonner.

მკალი. Sauterelle.

მკელობელი. Boiteux. (კოჭლი.)

მკერდი. Poitrine. (წიაღი.)

მკერვალი. Tailleur.

მკვირცხლი. Commode, aisé. (მარჯვეთ.)

მკითხავი. Sorcier, enchanteur, sorcellerie. (მისანი.)

მკლავი. Main. Paume. (ხელი.)

მკრთალი. Timide.

მკუახე ზეთის ხილი. Olive.

მკუდარი. Mort.

მკუდრი. Mort.

მკურნალი. Médecin.

მკვდრი. Héritier.

მნებავს. Je veux.

მნიშნველი. Indiquant.

მოანგარიშე. Teneur des livres de compte.

მოახლე. Servante.

მოგება. Profit.

მოგვი. Mage, magicien. (*Persan*).

მოგუნი. Les mages.

მოგონება. Idée.

მოგზაურობად. Voyager.

მოდიხორ. *Ribes rubra*.

მოდრეკილი. Courbé.

მოვედ. Viens.

მოველი. J'attends, j'espère. (ვსასოებ.)

Digitized by Google

მოვიდით. Nous sommes venu.

მოვიდეს. Ils venaient.

მოთამაშე. Joueur.

მოთმინება. Patience.

მოთხრობა. Histoire.

მოკალაქე. * Bourgeois.

მოკვეხარი. Fanfaron.

მოკლად. Court.

მოკლე. Court, bref.

მოკლებად. Raccourcir. Diminuer le prix, rabattre.

მოკლო. Court.

მოკლული. Tué.

მოკორძი. Anneau.

მოლარე. Caissier.

მოლარეთ ხელმწი. Trésorier.

მოლიპული. Glissant.

მომედეგარ. J'espère.

მომეც. Donnez-moi.

მომთრვალი. Ivrogne.

მომწყო მარწყვი. Fraise des jardins.

მონასტერი. Monastère, couvent. (უდაბნო.)

მონი. Sujet, esclave. Serviteur, domestique.

მონონი. Moine. (ბერი.)

მორევი. Endroit profond dans la rivière ou dans la mer.

მორევი ღრმა. Abîme sans fond.

მორიელი. Scorpion. (ღრიანკელი.)

მორჩილ. Obéissant.

მორწმუნი. Fidèle.

მორჩილ-ული. Riche.

მოსამართლე. Juge.

მოსასმელი. Rame de bateau.

მოსასხლტომი. Glissant.

მოსწრაფე. Vîte. (*Velox.*)

მოტყინარე. Brûlant, ardent.

მოულოდნებელ. Inopinément, tout d'un coup.

მოულოდნებელად. Inopinément.

Digitized by Google

მოურიკი. Fermier-général qui reçoit les revenus d'un canton.

მოქალაქე. Bourgeois.

მოქმედებითა. Ablatif.

მოქერათ. Blond.

მოყვასი. Camarade, compagnon. (ამხანაგი.) Ami. — (მეგობარი.)

მოყუა. Prochain (le).

მოშვებული. Paresseux.—Inutile, mauvais. (ცუდი.)

მოციქული. Apôtre.

მოძრაობა. Mouvement.

მოძულებული. Faible.

მოძულებად. Haïr.

მოძღუარი. Maître, instituteur.

მოძღუარება. Doctrine, instruction.

მოწამე. Témoin. Martyr.

მოწაფი. Disciple.

მოქმედი. Cultivateur, laboureur.

მოწმენდად. Frotter, broyer.

მოწმობა. Certificat.

მოწყალე. Gracieux.

მოწყალება. Grâce, bienveillance.

მოწყენილი. Obscur.

მოწყინება. Ennui.

მოჯამაგირე. Ouvrier.

მოჭიდავე. Lutteur.

მოჭირყვლი. Foncé de couleur.

მოჭრად. Couper, fendre.

მოხარშული. Viande bouillie.

მოხმარებად. Employer, se servir.

მოხუცი. Vieux.

მოხუცებული. Agé.

მოხუმარი. Railleur, arlequin, plaisant, burlesque.

მპარავი. Voleur.

მპარაობა. Vol.

მკაცე. Aigre. — Apre, acerbe. (კარახი.)—Doucereux. (წმახე.)

Digitized by Google

მკაუნა ბალახი. Oseille.

მრაუალ. Beaucoup.

მრაუალ-ჯერ. Souvent.

მრაუალ-ჯერ. Beaucoup de fois, souvent.

მრაუალი. Beaucoup.

მრთელი. Entier, intact. Sain, bien portant.

მრთელი პური. Pain entier.

მრთლად. Bien portant, sain.

მრაბე. Virgule. (*Comma.*)

მრისხანე ფიცხელი. Emporté, colérique.

მრიცხუელობა. Science.

მრუდი. Courbé, pas droit. (ელამი.)

მრუში. Fornication. (მეძავი.)

მრწამს. Je crois.

მსარე. Région, plage.

მსახურება. Service divin; religion.

მსახურებად. Servir.

მსგავი. Semblable.

მსგაუს. Semblable.

მსგაუსად. Comme, également.

მსგაუსი. Semblable, ressemblant.

მსტოვარი. Messager.

მსუბუქი. Léger. (*Pers.* سبک).

მსუქილი. Gros.

მსურის. Je soustrais. (მსურდს.) Je veux, je désire.

მსწრაფლ. Vite.

მსხუილი. Gros, grossier, épais.

მსხუილი თოკი. Grosse corde, cordage.

მსხუილი შალი. Drap grossier.

მსხნელი. Messie. (მესია.)

მსხუერპლი. Sacrifice, exécution d'un acte religieux.

მსხუერპლის-შეწირუა. Oblation.

მტარუალი. Tyran.

მტერი. Ennemi.

Digitized by Google

მტვერი. Poussière. — Argile. (თიხა.) — Terre. (მიწა.)

მტიული. Jardin.

მტკვარი. Le fleuve *Kour*.

მტკიცე. Dur, durable. (მყარი.)

მტკიცენი. Dur.

მტყუარი. Grenouille.

მული. Sœur du mari.

მუმია. Momie. (*Persan* مومیا).

მუნ. Ailleurs, autre part.

მუნ. Là, en ce lieu. (იქი.)

მუნ-აღუწერებაა. Métaphore.

მუნი. Gale. — Teigne. (ქეცი.)

მუნჯი. Muet. (უტყვი.)

მური. Myrthe. (*Persan* مورد). — Myrrhe.

მურყანი ou მურყნის ხე. L'aune. (*Betula alnus*.)

მუტელი. ✻ *Cunnus*.

მუქთად. Gratuitement. (უსასყიდლოდ.)

მუქი-ლურჯი. Bleu comlombin.

მუშაკი. Ouvrier, moissonneur.

მუშაობად. Travailler.

მუშკი ou მუშქი. Mousse.

მუშტი. Poing. (მკერდცი.)

მუშურა. Or et argent faux, clinquant.

მუცელი. Ventre. — Matrice. (ნაწლავები.)

მუცლად. Matrice (*uterus*.)

მუცლის ჭია. Strongle, ascaride.

მუწუკი. Abcès. — Enflure. (ბურცი.)

მუხაიერი. Espèce d'étoffe tabisée de demi-soie de Boukharie, ressemblante au camelot.

მუხის კრკო. Gland.

მუხის ხე. Chêne.

მუხლი. Genou. (ტონი.)

მფრინველი. Volant. Oiseau.

მფრინავი ვარსკვლავი. Étoile tombante (*étoile volante*.)

მფქველი. Moulin.

Digitized by Google

მღუდელი. Vieillard. Prêtre.

მღუდელი. Prêtre.

მღუიმე. Caverne, grotte. (ქუაბი.)

მღურია. Trouble, pas clair.

მღილი. Ver (*vermis.*)

მღუდელი. Prêtre. (ბერძუღია.)

მღუდელ-მთავარი. Archevêque.

მყავს. J'ai, je possède. (მიყის.)

მყარი. Dur, ferme. (მტკიცე.)

მყარი მიწა. Continent.

მურალი. Impur.

მუნდრო. Tranquille, paisible. (მშვიდობიანი.) Serein, clair.

მუნდრობა. Calme.

მუწყებთ-მთავარი. Archevêque.

მშვიდ. Paisible, modeste, discret.—Humble. (მდაბალი.) Doux, affable.

მშვიდობა. Tranquillité, paix.

მშვიდობიანი. Tranquille, paisible. (მუნდრო.)

მშიერი. Affamé, insatiable.

მშიცის. J'ai faim.

მშვილდე. Arc.

მშჯდ. Doux, paisible. (მშვიდ.)

მშჯლდი. Arc.

ღმობელი. Parens (père et mère.)

მშრალი. Sec. (ხმელი.)

მშურს. Je désire avec ardeur.

მჩყარი. Chiffon, torchon, lambeau. (ძონძი.)

მცერე. Peu.

მცივა. J'ai froid.

მცირე. Petit, peu.

მცირე ტბა. Étang.

მცირედ. Peu.

მცირე ნავი. Bachot.

მცნება. Précepte, ordre.

მცონარი. Paresseux.

Digitized by Google

მძაფრი სიცხე. Chaleur étouffante.

მძვინვარე. Cruel, sauvage, farouche.

მძევალი. Otage.

მძეხური. Boudin, saucisson.

მძიმე. Lourd. Lent. — Virgule.

მძიმეა. Lourd.

მძინავს. Je dors.

მძორი. Cadavre.

მძორი. Corps, cadavre.

მძულს. Je hais.

მწადს. Je veux, je désire. (მსურის.)

მწარე. Amer.

მწამლველობა. Empoisonnement.

მწვალებელი. Hérétique.

მწვანე. Vert. — Herbe verte. (მწვანეული.)

მწვანი. Vert.

მწვანეული. Vert. Herbe.

მწვანეული. Herbe verte, plante.

მწვეტი. Pointu.

მწიგნობარი. Écrivain.

მწკრივი. Rang, file de soldats. (რიგი.)

მწუხარება. Tristesse, souci. — Anxiété. (ურვი.)

მწყემი. Pâtre.

მწყერი. Caille.

მწყრთა. Coude.

მწყურის. J'ai soif.

მჭამელი მუწუკი. Apostème, abcès.

მჭელეული. Gerbe.

მჭელი. Une poignée.

მჭვარტლი. Suie.

მჭრელია. Aigu.

მხალი. Herbes potagères en général.

მხარე. Bord, rebord. (ნაპირი.)

მხარი. Épaule.

მხატვარი. Peintre.

მხედარი. Cavalier.

Digitized by Google

მხედრობა. Armée.

მხედრობის ტანისამოსი. Munition de guerre.

მხედრული ou მხედრულის ხელი. Alphabet ordinaire des Géorgiens. (*Conf.* ხუცური.)

მხეცი. Animal.

მხიარულება. Joie.

მხიარული. Gai.

მხილება. Conviction.

მხნე. Vigilant, vif, courageux.

მხოლო. Un, un seul. (ერთი.)

მხოლოდ. Seulement, seul. (ოდენ.)

მხოლოდ. Seul. (ერთი.)

მხრდალი. Craintif, sans, courage.

მხრებიანი. Fauteuil.

მხურვალე. Chaud. (თბილი.)

მკარი. Épaule.

მკევალი. Servante.

მკეცლი. Servante, femme esclave.

მკეცი. Bête, animal.

მკნე. Courageux.

მკნეობრი. Brave, valeureux.

მკეცი. Bête fauve.

მჭამელი. Vorace.

მჯიღვი. Poing. (მუშტი.)

ნ

ნაბადი. Manteau de feutre. (ღართი.)

ნაბერწვალი. Étincelle.

ნაბიჯი. Un pas.

ნაბიჭევი. Mie, miette.

ნაგავი. Balayures.

ნაგლეჯი. Un gros morceau. (ნაჭეხი.)

ნადირი. Gibier, bêtes fauves.

ნადირი. Chasse.

ნადირობა. Chasseur.

ნაწყენი. Colère.

Digitized by Google

ნაგველი. * Fiel.

ნავთი. *Petroleum.*

ნავთ-საყუდელი. Port pour les vaisseaux.

ნავი. Bateau, vaisseau.

ნავის უფალი. Capitaine de vaisseau.

ნავთ-საყუდელი. Abord, endroit où l'on aborde.

ნაღვლიანი. * Triste.

ნაზი. Tendre, délicat, fin.

ნაზირი. Chambellan et grand-maréchal du palais.

ნათება. Ver luisant.

ნათები. Lumière.

ნათელი. Clarté, lumière.

ნათესაური. Genre. Génération. Semence. Allié, parent. Famille, souche, race.

ნათესათბითა. Génitif.

ნათლია. Compère.

ნათლი დედა. Marraine.

ნათლი მამა. Parrain.

ნათლის-ღება. Baptême.

ნათობს. Illuminer.

ნაკბენი. * Morsure.

ნაკვეთი. Figure, estampe.

ნაკვერცხალი ou ნაკვერჩხალი. Charbon ardent.

ნაკი. Année bissextile.

ნაკოდი. * Plaie.

ნაკოფი. * Plat, assiette.

ნაკუეთი. Morceau.

ნაკუწთი. Plan, essai.

ნაკუტალი. Poisson.

ნალობი. Pupitre. (*Russe* naloï.)

ნალუბი. * Plat, assiette.

ნამგალი. Faucille. (ცელი.)

ნამდვილი. Certain, véritable, vrai. (ჭეშმარიტი.)

ნამი. Rosée. (დილის ნამი.)

ნამკოფი. Fruit.

ნამტკრეული. État valétudinaire, maladie de langueur. (ფიჩხი.)

ნამუსრი. Décombres de moëllon mêlés de mortier. (ხიჭი.)

Digitized by Google

ნამჭა. Paille.

ნანღალი. * Faulx.

ნანტრევი. * Mie de pain.

ნაოხარი. Désert.

ნაპირი. Bords, rivage. (კიდე.) Marge. (მხარე.)

ნაპიჩვარი. * Bâtard.

ნარ. Sapin.

ნარგიზი. Narcisse. (*Grec* νάρκισσος.)

ნარდი. Dé à jouer.—Jeu de tocadille. (*Persan* نرد).

ნარინჯი. Orange amère, bigarrade. (*Persan* نارنج).

ნარმა. Grosse mousseline.

ნასარჩელი. Favori.

მასაღჩი. Bourreau.

ნასუნება. * Odorat.

ნატეხი. Un gros morceau. (ნაგლეჯი.)

ნატლია. Achat.

ნატუალსახელი. Pronom.

ნაფთი. Naphte.

ნაფირი. Tambour.

ნაფოტი. Décombres. (ჩიჩხვარი.)

ნაღარა. Tambour.

ნაყოფიერი. Fertile.

ნაყოფი. Fruit.

ნაშოვარი. Butin, gain. (სარგებლობა.)

ნაცარი. Cendre. (ფერფლი.)

ნაცარქათამი ბალახი. Patte d'oie. (*Chenopodium rubrum.*)

ნაცრის ფერი. Gris, cendré.

ნაძვი. Cèdre.

ნაძეძი. Chanvre.

ნაწენი. Charpie.

ნაწილთ დადება. L'offre, l'action d'offrir.

ნაწილი. Part, partie. (ხუთდრი.)

ნაწლავნი. Le ventre, les entrailles. (მუცელი.)

ნაჭერი. Lambeau.

ნაჭუჭი. Coque, coquille, écale.

Digitized by Google

ნახევარ ჩარექი. Une livre russe.

ნახშირი. Charbon.

ნახიელი. Changeant.

ნახუდა ou ნოხუდა. *Cicer aretinum.* (*Persan* نخود).

ნება. Volonté.

ნებება. Permission, liberté.

ნებებდილი. Volontiers.

ნები. Paume de la main.

ნებიდ. Volontiers.

ნედლი. Crud, qui n'est pas mûr, humide. (უმი.)

ნეკი. Doigt auriculaire.

ნელი. Lentement, tranquille, imperceptiblement. (წუნალი.)

ნელსიცხებელი. Onguent. Parfum, chrême.

ნემსი. Aigre, acide, piquant. Aiguille.

ნერგი. Plantation.

ნერგი. Osier blanc, saule. (გირიშა.)

ნერწყვად. Cracher.

ნესვი. Melon.

ნესტარი. Bistouri.

ნესტო ცხვირისა. Narine.

ნესტუი. Tuyau. Chalumeau. (სალამური.)

ნეტარ. Heureux, bienheureux.

ნეტარი. Bienheureux.

ნელანდებელი. Maître d'hôtel.

ნიავი. Vent.

ნიავწუილიალი. Zéphyr.

ნიახური. Persil.

ნიდარი. Dieu donne; peut-être. Bienheureux.

ნიუთი. Chose. Matière, étoffe.

ნითელი. Obscur.

ნიკაპი. Menton.

ნიკრისი. * Goutte (maladie.)

ნიკუარს. * Admirer.

ნიორი. Ail.

ნისკარტი. Bec.

Digitized by Google

ნისლი. Nombril.

ნისლი. Brouillard. (ბური.)

ნიტაცება. Vol, rapine.

ნიშტი * Élément.

ნიშადური. Sel ammoniac. (*Persan* نوشادر et نشادر).

ნიშანი. Signe, signal, marque. (نیشان). (*Voyez* დადი.) — But pour tirer. (სგანი.)

ნიჩაბი. Éventail. Pelle.

ნიჭი. Don, présent.

ნოემბერი ou მოემბრი. Novembre.

ნუ. Non.

ნუ-გეშინან. Ne crains pas.

ნუგეშის-ცემა. Consolation, soulagement.

ნუნა. Chair qui entoure l'ongle.

ნუოდეს. Jamais.

ნურა. Rien.

ნუცა. Ne sois pas.

ნუში. Amande.

ო

ოარი ou ოლარი. * Étole. (*Stola.*)

ობედურაბა. Perversité.

ობი. Moisissure.

ობოლი. Ophelin.

ოდენ. Seulement. (მსოლოდ.)

ოდეს. Quand, si, en cas que. (უკეთუ.)

ოდესცა. Quand.

ოზმა. Rame de papier.

ოთახი. Chambre.

ოთხ-გზის. Quatre fois.

ოთხი. Quatre.

ოთხნი. Quatre (*pluriel.*) Par exemple : ოთხნი მახარებელნი, les quatre évangélistes.

ოთკუთხენ. Quadrat.

ოთხფერხი. Quadrupède.

ოთხშაბათი. Mercredi.

Digitized by Google

ოკტომბერი. Octobre.

ოლონო. Commun.

ომი. Guerre.

ომშიგამოქცევა. Retirade guerrière.

ონაგარ ბუზი. Bourdon.

ოპოლი. * Nain.

ორბი. Aigle. (არწივი.)

ორ-გზის. Deux fois.

ორგული. Hypocrite.

ორდესმე. Autrefois, un jour.

ორთითი. Fourche.

ორთქლი. Fumée, évaporation.

ორი. Deux. — Une paire. (უღელი.)

ორი შაური. Pièce de dix copeks en argent blanc; environ la moitié d'un franc.

ორივე. Les deux emsemble, tous les deux.

ორიგული. Truite saumonée.

ორიწერტილი. Double point géorgien, qui équivaut à notre simple point.

ორმი. Sépulture.

ორმო. Trou, fosse. Repaire des bêtes fauves. * Puits.

ორმოცი. Quarante.

ორმოცდა ათი. Cinquante.

ორნატი. Sillon. (კუბალი.)

ორნი. Deux (*plur.*) Par exemple : ორნი ხელნი, les deux mains.

ოროლი. Lance.

ორპირი. A deux tranchans.

ორსული. Devenir enceinte. (*Concipere.*)

ორღანო. Orgue. (*Grec* ὄργανον.)

ორშაბათი. Lundi.

ორთხლი. Haleine.

ოსანნა. Hosianna.

ოსესე. Comme, ainsi que.

ოსპი. Lentille.

ოსრი. Lentille.

Digitized by Google

ოსტატი. Maître, instituteur. (*Persan* استاد).

ოფლუად. Suer.

ოფლი. Sueur.

ოქრა. Ducat de Hollande.

ოქრო. Or. (*Métal.*)

ოცდა ათი. Trente.

ოცი. Vingt.

ოხ. Ah!

ოხრახუში. Persil.

პ

პაემანი. Terme, époque fixe. (ყადა.)

პალატი. Grand édifice, tribunal. (*Russe.*)

პანაშვიდი. Anniversaire pour un mort. — (*Du grec* παννυχίζω.)

პანაღირი. * Solennité, fête.

პანტასხალი. Poire bergamotte.

პაპა. Grand-père.

პაპუა. * Pavot. (ხაშხაშ.) Latin *papaver*.

პაპას პაპა. Le père du trisaïeul.

პარდახი. * Tapis. — *Du persan* پرداخ, feutre.

პარასკევი. Vendredi.

პარკი. Poche, besace, sac. (ქისა.)

პარიკაობა. Escrime.

პარმენი. * Inspecteur des tapis et du service de table à la cour.

პართი. Parthe.

პარის პირი. * Chanvre.

პარსეთი. La Perse.

პარშამახი. Paon.

პასკა. Pâques. (*Grec.*)

პასსი. Prix.

პატარა. Petit.

პატარა ბაზარი. Bazar des petits marchands.

პატარ გუდა, Havresac, bissac.

ბატარა კატარღა. Chaloupe.

ბატარა ნავი. Chaloupe.

ბატარა რტო. Petite branche.

ბატარა სახლი. Maisonnette d'une chambre.

ბატარა ფანჯარა. Petite fenêtre.

ბატარა შუბა. Javelot.

ბატიკი. Honneur, distinction.

ბატიკს-ვსცემ ou ბატიკს-ვჰსცემ. J'honore, je fais honneur, je vénère.

ბატიოსი. Précieux, honorable.

ბატიჟი. Punition. (დისჯა.)

ბატრონი. Maître de la maison, l'hôte, patron.

ბატრუქი. Mèche pour allumer.

ბაუთა. * Poire.

ბაწი. Boyau.

ბაჭიჭი ou ბაჭიჭი წინდითური. Bas qu'on porte aux pieds.

ბებელი. Papillon.

ბედი. * Destin, sort.

ბეღპლი. * Coudre.

ბერანგი. Chemise.

ბერი. * La vue, le voir. — Écume.

ბერაკეთი. Importunité.

ბილბილი. Poivre. (*Persan* فلفل)

ბილწი. Laid.

ბინა. Godet. (ბადია.)

ბინაკი. Plat, assiette.

ბინი. Poids de deux litra, ou dix-sept livres et demie russes.

ბინძი. Mauvais, sale, impudique.

ბიბჩი. * Glace. (Peut-être ბიბი.)

ბირ-მოთნე. Hypocrite.

ბირ-მოთნეობა. Flatterie.

ბირ-მომწო. Acre, cuisant.

ბირველი. Premier, originaire.

ბირველნი. Premièrement.

ბირველი ცეხირი. Chancelier de l'empire. (*Le dernier mot est le persan* وزير)

Digitized by Google

ბირთი. Fourchette.

ბირი. Bouche, embouchure, détroit. — Visage. — Le tranchant.

ბირის ბირ. Vis-à-vis, nez à nez.

ბირის სახე. Visage.

ბირითი კუი. Animal.

ბირმშო ou ბირმშოჲ. Aîné (*primogenitus.*)

ბირობის წიგნი. Traité, contrat, convention.

ბირს გაღებ. J'ouvre la bouche ou la gueule.

ბირუტკუი. Bétail.

ბირუტკუი. Jument.

ბირუტკუის ჭრიკარი. La fressure du bœuf.

ბირქვე. Face contre terre.

ბისი. Poix.

ბიტნაკი. Menthe.

ბლანე. Comète.

ბოლკი. Régiment. — *Russe.* — *Voyez* უნდი.

ბოლოთიხი. * Cuirasse.

ბოლოკი. Radis noir.

ბოლოწი. * Rue, chemin.

ბორკირი. Le pourpre. (*Grec* πορφύρα.)

ბოცხორი. Lynx.

ბოხილი. Gras.

ბრასხა. * Oignon. (*Grec.*)

ბროშა. Pavillon, fanion.

ბრპენი. * Plomb.

ბსელი. * Urine.

ბტუელი. Plat, uni. (სადა.)

ბურადი. Libéral, généreux. (გამცემი.)

ბურე. * Vache.

ბური. Pain.

ბურის გული. Mie de pain.

ბურის კეერი. Pain blanc et plat.

ბურის საუნკე. Grenier.

Digitized by Google

ჰურის უფალი. Le boulanger du roi; celui qui coupe le pain pour la table du roi.

ჰურის ცომი. Levain.

ჰურიჭემი. Dîner.

ჰღა. Arête des poissons.

ქ

ქანგი. Rouille.

ქამი. Peste.

ქამი. Tems, heure. (სათი.)

რ

რა ou რაჲ. Quoi! quel? que.

რაბბი. Rabbin.

რად. Pourquoi?

რადირობა. Proie, butin.

რამბაგი. Avis.

რამდონი. Combien.

რამი. Quelque chose.

რაჲერი. Qualité.

რაოდენ. Combien.

რათდენი. Autant que. Combien?

რათა. Pour que, ce qui.

რათი. Où.

რამეთუ. Car; pour cette raison. (ვინადგან.)

რაოდენი. Autant que, comme.

რაოდენსამე. Un peu.

რაჲ. Quoi? que? quel? (რაჲნაჲ.)

რაჲსათჳს. Pourquoi.

რაჲცა. Ce qui.

რასამე. Rien.

რაცხჳ ou რაცხჭი. Date (jour du mois.)

რახალი. * Nouveau.

რგილი. * Orge.

Digitized by Google

რეგუენი. Stupide.

რეუანდი. Rhubarbe. (*Persan* ასე)

რეკი. Le son, le ton. (ბგერი.)

რენი. Pays.

რეცათუ. De même, également.

რვა. Huit.

რვადი. Monnaie de cuivre.

რვალი. Airain, bronze.

რვეული. Cahier de papier.

რიგი. Le tour, l'ordre. — Rang, rangée. (მწკრივი.)

რიონი. Le fleuve Phase.

რისხვა. Colère.

რიტორება. Rhétorique. — (*Grec.*)

რიცხვი. Nombre. Date.

რიცხვა. Nombre (*terme de grammaire.*)

რკინა. Fer.

რკინის ვჭკვერავ. Je forge du fer.

რკინის კაკი. Croc de batelier, harpon.

რკუალი. * Rond.

რლი. Courir.

როდინ. Petit mortier pour piler. (ქვაბი.)

როლოი. * Horloge.

რომელი. Qui, lequel.

რომელიმე. Quelqu'un.

რტო. Branche.

რტო ვაზისა. Verge.

რუ. Aqueduc.

რუმბი. Cube. — *Grec* ῥόμβος. (ქვეცრი.)

რუმბი. Grande outre faite avec la peau d'un bœuf.

რურუ. Mamelle.

რუჯ წულისა. Canal, aqueduc.

რუსული. Russe. (*Adjectiv.*)

რუსხმული. Raie, bande. (ხაზი.)

Digitized by Google

რქა. Corne.

რღუნა. Déluge.

რძე. Lait.

რწეილი. Puce.

ს

სა. Pour. (*Voyez la grammaire.*)

საათ. Heure. (ქამი.)—*Arabe* ساعة. — Montre.

საამო. Aimable, agréable, plein de grâces. (ხათნო.)

საამური. Agréable.

სააქიმო ყელოვნება. Art médical.

საბაო. Zébaoth.

საბელი. Corde, cordelette.

საბერგელი. Soufflet pour souffler.

საბრძნე. Sagesse, prudence.

საბრი. Aloës. (*Arabe* صبر)

საბსალმონე. * Chaire à prêcher.

საბუკალი. Javelle, manipule.

სა ბუკარი. Gant.

საბუსე. Éventail.

საგებანი. Couleur pour teindre.

სად. Où.

სადა. Où (*ubi.*)

სადა. Plat, uni. (ბრტყელი.)

სადათ. D'où.

სადილი. Prêt.

სადილობად. Diner. (*Verbe.*)

სადაფი. Testacée.

სადგისი. Alène, poinçon.

სადგომი. Demeure, logis. — Chambre.

სადილი. Le diner.

სადღესას წაწელი. Légendes des saints.

საყათ. Cygne.

საყალი. Occident.

საყაჭრებელი. Commerce.

საყსე. Plein, rempli.

Digitized by Google

საგრძი. Largeur.
საგსებით. En abondance.
საზაბთრო. Melon d'eau. (*Arbouz.*)
სახადული. Laine. (ბოქვენი.)
სახიერი. Celui qui a soin des faucons dressés pour la chasse.
სახოგადო. Général, commun.
სახოძი. Mesure.
სახრდელი. Fourrage, pâture.
სახუცრი. Douane.
სახღუარი. Frontière, limite.
სათანადო. Nécessaire.
სათბო. Chaleur.
სათევზე. Pêche, endroit où l'on prend des poissons.
სათეთრე. Blancheur.
სათიბელი. Faux.
სათიერება. Service rendu.
სათითე. Dé pour coudre.
სათნება. * Vertu.
სათნოება. Douceur.
სათუშური. Asperges.
სათხეველი. Filet pour pêcher.
საიდუმლო. Caché.
საკბილე. Cure-dent.
საკვირველი. Admirable.
საკვირველება. Miracle. (სასწაული.)
საკელო. * Corde.
საკიცი. * Renommée.
საკმე. Affaire, travail.
საკმელი. Manger (le)
საკმეველი. Encens. — Parfum.
საკმელი. Encens. (ლადანი.)
საკმიღი. Four, fourneau.
საკო su საკული. Sac.
საკრაკი. Musique.
საკრიალი. Toit.
საკრობელე. * Prison.
საკრუ. Admiration.
საკსება. Abondance.
საკურველი. Miracle.
საკრუსლი ბორკილი. Liens, fers.

Digitized by Google

საკუალი. * Seuil de la porte.
საკვრველი. Étonnant.
საკელი. Manche.
სალათი. Salade.
სალამო. Soir.
სალამური. Chalumeau, flûte. (ნესტუი.)
სალთხუცესი. Maréchal du palais. — Gouverneur d'une province.
სალტე. Anneau. (ხისი.)
სამ-გზის. Trois fois.
სამაგდნი. Poids de deux livres.
სამალდალი. Contestation.
სამარადისო. Sans cesse, éternellement.
სამარხე. Sépulture.
სამარკო. * Légumes.
სამარი. Sépulture, monument.
სამართალი. Bât, baste.
სამართლის განჩსრეკა. Dénombrement
სამართალი. Injustice.
სამარალდი. Émeraude. (ზურმუხტი.)
სამახვილე გონებისა. Sagacité.
სამგვრეველი. Rondeur.
სამდიდრი. Divinité.
სამება. Trinité.
სამეფო. Royaume.
სამზადისი. Provisions.
სამზარეულო. Marché où l'on vend les vivres. Cuisine.
სამთავრო. Capital.
სამი. Trois.
სამი მისხალი. Poids qui pèse un peu moins qu'une demi-once. (ლოტი, *russe*.)
სამკალი. Moisson, récolte.
სამკვდრებელი. Tabernacle.
სამკვრება. Habitation.
სამნი. Trois (*pl.*) Par exemple: სამნი პარნი, trois visages.
სამოგვე. Maroquin.
სამოთხე. Paradis.

Digitized by Google

სამოსელი. Habillement.—Tunique.

სამოსლი. Vêtement.

სამსხუერპლო. Mortier pour piler.

სამური. Zibeline. (*Arabe et persan* سمّور)

სამყოფი. Ermitage.

სამყრალე. Plaie.

სამშაბათი. Mardi.

სამწარი. Amertume.

სამწყსო. Troupeau.

სამჭელური. Hameçon.

სამხრეთი. Sud.

სამხრი. Nord.

სანანდი. Tandis.

სანანიბელი. Poivre.

სანგარი. Retranchement.

სანდალი. Bois de sandal. (ბაყამი.) — *Persan et arabe* صندل.

სანდალი. Sandale, pantouffle.

სანი. Langueur.

საოცარი. Fantôme.

საპირის კოცი. Mouchoir de poche.

საპარეელი. * Peau d'homme.

საპონი. Savon. (*Turc* صبونی).

საპყრობილე. Prison.

საპყრობილი. Chaîne, fer.

სარაყაძე. Pantalons larges. (შალუარი.)

სარაცელი. Lit.

სარგებელი. Intérêt d'argent. (აღნადგინება.)

სარგებლობა. Profit. (ნაშოგარი.)

სარდიონი. Sardonyx.

სარდალი. Chef militaire.

სარი. Moineau.

სართული. Cime.—Toit. (ჭერი.)

სარკე. Miroir.

სარკმელი. Fenêtre.

სარტყელი. Ceinture.

სარწმუნო. Fidèle.

Digitized by Google

სარწმუნოება. Fidélité. — Croyance, religion.

სარჩი. Verre à vin.

სარჩული. Doublure.

სასა. Gencives.

სასა. Gosier.

სასაკმეველი. Encensoir.

სასაკუმეველი. Pot à eau.

სასამართლი. Jugement, tribunal.

სასანთლი. Candelabre.

სასახლი. Cour d'une maison. (ეზო.)

სასმელ საჭმელშა. Régime. (ფარეხი.)

სასმელი. Calice. Boisson.

სასოება. Espérance.

სასოებად. Espérer. — ვსასოებ. J'espère.

სასტული. Calice.

სასუფეველი. Royaume.

სასყიდელი. Récompense. (ქირდი.)

სასძლო. Femme du frère, belle-sœur.

სასწაული. Miracle. (საკვირველება.)

სასჯელი. Damnation.

სასხნილო. Mets gras, qui n'est pas de carême.

სატანა. Satan.

სატაცური. Asperges.

სატკბური მუწუკი. Rue des prés. (*Thalictrum flavum.*)

სატყუა. Mot, parole.

საუბარი. Discours, conversation. (საჯდომი.)

საუზმობად. Déjeûner.

საუკუნო. Siècle.

საული. Garde, force armée.

საუნი. Odeur.

საუნჯე. Charge, fardeau.

საუნჯი. Trésor.

საფეიქრო დასგი. Peigne du tisserand.

საფეთქლი. Tems. (*Schlæfe.*)

Digitized by Google

საფენი. Tapisserie.

საფკრო. Saphir.

საფთხობი. Épouvantail.

საფლავი. Colline élevée sur une tombe, tombeau.

საფრანი. Safran.

საფრანკი. Europe.

საფრანკეც. Européen.

საფრანგეთი. Europe.

საფუძველი. Fondement.

საქმე. Hauteur.

საქმე. Affaire, ouvrage. Œuvre.

საქონელი. Camp.

სადვინე. Cruche de vin.

საყდარი. Trône. (ტახტი.) — Église cathédrale.

საყელი. Collet de l'habit.

საყვარული. Amour.

საყვრი. Trompette.

საყმილი. Faim.

საყური. Pendant d'oreille.

სამშობლოსნოს ქირი. Mal de mère.

სამოდ. *Vulva.*

სამუალი. Central, moyen, au milieu.

სამუალი. Centre, milieu. (ცენტრო.)

საჩი. Glanis, poisson. (*Silurus glanis.*)

საცერი. Tamis, crible.

საციფე. Froid.

საცთური. Iniquité.

საცნაური. Connu.

საცობი. Bouchon.

საცრუი. Iniquité.

საცხითი. Chaleur.

საცხოვარი. Bêtes à cornes.

საძაგელი. Laid, horrible, dégoûtant.

საძვარ. Forniquer.

საძაგელება. Abomination.

საწამლიფ. Poison. (წხამი.)

საწერელი. Étui pour les plumes à écrire.

საწერტელი. Aiguillon.

Digitized by Google

საწმისი. Toison. (მატყლი.)

საწნახელი. Pressoir (pour le vin.)

საწნეხელე. Lac.

საწოვმარი. Manteau sans manches.

საწურველი. Plat, assiette.

საწყალთბელი. Misérable.

საწყაო. Mesure. (ზომა.)

საწყო. Mesure de quarante bouteilles.

საჭე. Poupe du vaisseau.

საჭირო. Nécessaire.

საჭიროება. Nécessité.

საჭმელთ სახლიდა. Traiteur.

საჭმლი. Nourriture, vivres.

საჭმლის ხარჯი. Vivres.

საჭრეთელი. Ciseau de menuisier.

საჭურველი. Armes.—Instrument, outil.

საჭურველთ სახლი. Arsenal.

საჭურისი. Eunuque. (დაკოდილი.)

სახამებელი. Amidon.

სახარბა. Évangile.

სახარება. Évangile.

სახარული. Joie.

სახე. Extérieur, apparence. — Figure. (ხატი.) Portrait. — Forme, modèle. (ყალიბი.)

სახედარი. * Ane.

სახელი. Manche.

სახელი. Nom. *Nomen*, dans la grammaire.

სახვეველი. Lange.

სახიერი. Bien, bon. (კეთილი.)

სახიერება. Bonté, clémence.

სახის-მეტყუელება. Physionomie.

სახლი. Maison.

სახლეული. Domestique, gens de la même maison. Famille.

სახლის გამგე. Maître d'hôtel.

Digitized by Google

სახლას-პატრონი. Hôtesse.
სახლის პირი. Parement.
სახნიგი. Charrue géorgienne.
სახმარი. Nécessaire.
სახნისი. Charrue.
სახსარი. Jointure, article.
სახწორი. Poids.
საჯვრისწიფო. Empire.
საჯდომი. Discours, entretien. (საუბარი.)
საჯულის კადობანი. Armoire de reliques.
სებისკუელი. Petit pain de froment, pour la messe du rit grec.
სევდა. Hypocondrie.
სეკტემბერი. Septembre.
სელი. Lin.
სემინდალი. Semblable.
სენდონი. Ligne à pêcher.
სენი. Maladie. — Maladie contagieuse. (წყლულება.)
სერა. *Falco haliaetus.*
სერაფიმი. Séraphin.
სერი. Repas, festin.
სესარი. Balance.
სეტყუა ou სეტყუა. Grêle.
სეშ. Le bois. (*Plur.* სეშა.)
სეტი. Colonne. (ბოძი.) — Pyramide. (ძეგლი.)
სვია. Houblon.
სვიის თესლი. Grains de houblon.
სვინაქსარი. Courte biographie des Saints.
სთაყთი. Chardon.
სიდედრი. Mère de la femme.
სიზმარი. * Songe.
სიკვდილი. Peste.
სიკილი. Sicle. — *Latin.*
სიკუდილად. Mourir.
სიკუდილამდე ჯამაგირი. Rente viagère.
სიკუდილი. Mort. — Peste. (ჭირი.)
სიმამრი. Père de la femme.
სიმაღლე. Hauteur, élévation.

Digitized by Google

სიმდაბლე. Humilité.

სიმი. Laiton.

simi

სიმი. Corde d'un instrument et d'un arc. (ალუა.)

სიმინდი ou სიმინდრი. Maïs.

სიმოკლო. Symbole.

სიმრგუელე. Cercle.

სიმრგუელე ცისა. Équateur.

სიმრთელე. Santé.

სიმწარე. Amertume.

სიმძიმე. Poids.

სინი. Un plat.

სიტყუა. Syntaxe.

სირაქლემი. Autruche.

სირჩა. Verre à vin.

სირცხუილი. Honte. (კდემი.)

სისუფთაგე. Pureté, netteté, propreté.

სისხლი. Sang.

სიტკბოება. Douceur (la qualité douce), *dulcedo*.

სიტყუა. Mot, parole, conseil.

სიყუითელე. Jaunisse.

სიყმილი. Faim.

სიჩქარე. Trop curieux.

სიცივე. Froid.

სიცილი. Rire (le).

სიცოცხლე. Vie. (ცხოვრება.)

სიცრუე. Mensonge. (ტყუილი.)

სიცხე. Chaleur.

სიცხე მზისა. Ardeur du soleil.

სიძე. Époux futur, fiancé. Beau-fils.

სიხარულად. Joie.

სკა. (ფუტკრისა.) Ruche d'abeilles.

სკამი. Chaise, banc. — Latin *scamnum*.

სკე. Sort, destin. (ბედი.)

სკინტლი. Boue.

სკიპტრა. Sceptre. (*Grec* σκῆπτρον.)

სკავენურია. Slave, sclavon.

skavenuria

Digitized by Google

სლვა. Voyage.

სლვად. Aller, marcher.

სმაკი. Dacmon. (*Voy.* ეშმაკი.)

სმენა. L'ouïe. (გმაძ.)

სმენად. Écouter, entendre.

სნეული. Maladif.

სოდუილი. Pécheur.

სომახი. Arménien.

სორო. Terrier, trou. (დაბა.)

სოფელი. Habitation.—Monde, région. (ქვეყანი.) Village.

სპარსალარი. Général en chef. (*Persan* سپاه سالار.)

სპარსტა. * Persan.

სპასპეტი. Dignité militaire qui répond à celle de connétable. (*Persan* سپهبد)

სპეტაკი. Blanc. (*Persan* سفيد)

სპერი. Persan.

სპილენძი. Cuivre.

სპილო. Éléphant. (*Pers.* پيل et فيل)

სრე. Lait. (*Genès.* 18, 8.)

სრული. Parfait.

სტანბა. Imprimerie, impression.

სტანბის ტკვია. Composition dont on fond les caractères d'imprimerie.

სტაფილო. Carotte.

სტილი. * Poids géorgien, qui est la cinquième partie d'un *tchareki*. Il pèse cinq onces et un quart russes, et contient trente-six *mizkal*.

სტიხარი. Robe des prêtres à larges manches, aube. (*Grec* στιχάριον.)

სტომახი. Estomac. (Latin *stomachus*.)

სტრიდია. Huître. (*Persan* استريدیا)

სტრიგონი. Ligne d'écriture.

სტუინუა. * Sifflet, coup de sifflet.

Digitized by Google

სტუმარი. Hôte. (Gaſt.)

სუბუქია. Léger. (*Pers.* سبک)

სუდიდი. * Maigre.

სუვანი. Gras.

სუწლი. Humide.

სუწტი. Colonne. (სვეტი.)

სულ. Village. (დაბა et სოფელი.)

სულ. Tout.

სულელი. Garçon sans esprit, bête. Insensé, fou.

სული. Ame.

სული-წმიდა. Saint-Esprit.

სულნ. Amer.

სულნლი. Thym (*plante.*)

სუპია. Sepia (*poisson.*)

სურდო. Toux, rhume.

სურვად. Souhaiter, désirer.

სურე. * Lierre.

სურმოე. Manganèse.

სურნელი. Odeur.

სურნელიბა. Arome.

სურნოვან-ყარ. Sentir, donner une odeur.

სურსათ. Provisions, vivres.

სუსტი. Faible, maladif. (ულონო.)

სუფევა. Règne.

სუფრი. Nappe.

სფირიდი. Panier. (*Grec* σπυρίς.)

სქელი. Gros. (მაგარი.)

სყიდვად ou სყიდუად. Acheter.

სძალი. Belle-fille. (შვილის ცოლი.) Femme du mari. სასძლო.)

სხლი. Épousée, fiancée.

სწავლა. Réglement, instruction, lois.

სწორე. Droit, en ligne droite.

სწორე ხმალი. Épée droite et large.

სხალი. Poire.

სხუა. Les autres; le reste. — Étranger. (უცხო.)

Digitized by Google

სხეული. Corps.
სხვადასხვა. Différent.
სხვებრ. Autrement, ailleurs.
სხივი. Aurore.
სხმარტყელა. Nèfles.
სხუა. Autre.

ტ T

ტაკუკი. Urne.
ტალავარი. Tente. (კარავი.)
ტალახი. Limon, fange, boue. (ლაფი et ღუარი.)
ტალი. Pierre à feu; agate.
ტალკუესი. Briquet.
ტარი რისამე. Manche d'un couteau ou d'un autre outil.
ტარონი. Température, tems. (დარი.)
ტაფა. Casserole.
ტაშსა უსცემ. Faire rejaillir de l'eau.
ტაშტი. Bassin à laver.
ტაძარი. Temple.
ტახი. Verrat.
ტახტი. Tronc, siége. *Persan* (تخت). *Voyez* საყდარი.
ტბა. Lac, étang.
ტევანი. Grappes.
ტელი. Orme. (*Ulmus campestris.*)
ტემი. * Monts caucasiens.
ტვინი. Cervelle.
ტვირთი. Charge, cargaison. — Joug. (უღელი.)
ტიკინი. Poupée.
ტილი. Pou.
ტილო. Toile. — (Latin *tela.*)
ტირილი. Larmes.
ტირიფი. Osier blanc. (ნერტი.)
ტკბილი. Doux.
ტკბილის მუცარებელი. Gourmet, qui aime les douceurs.

ტკივილი. Douleur.

ტკიპი. Tic.

ტოპაზიო. Topaze.

ტომი. Genou. (მუხლი.)

ტოროლა. Alouette.

ტოტი. Patte. (ცხენა ფეხი.)

ტრაპეზი. L'autel dans le sanctuaire. — (*Grec* τράπεζα.)

ტრედი. Pigeon.

ტრედის ფერი. Bleu.

ტრიფი. * Saule. (*Salix alba.*)

ტრიქონი. Ligne d'écriture; paragraphe.

ტუთია. * Zinc.

ტულუში. Corneille.

ტუნგი. Mesure de liquides, qui pèse un litre ou huit livres trois quarts russes.

ტურა. Chakal.

ტუსიელი. Prisonnier.

ტუჩი (*plur.* ტუჩები.) Lèvre. (ლაში.)

ტკრა. Marchandise.

ტკრთი. Charge, fardeau.

ტფილი. Chaud.

ტფილისი ou თფლისი. Tiflis.

ტყავი. Peau. — Pelisse. (ჩასაცმელი.)

ტყავი რისამე. Cuir.

ტყავის ლეიბი. Matelas en cuir.

ტყავის მაფრაში. Valise, porte-manteau.

ტყე. Forêt.

ტყვია. Plomb.

ტყვიის თოფისა. Balle de fusil.

ტყვიის ამოსალები. Tire-bouchon.

ტყორბი. Rate.

ტყის დურაჯი. Gelinotte.

ტყის ქათამი. Coq de bruyère.

ტყვედიელი. Captivité.

ტყუე ou ტყუეობა. Transmigration.

ტყუეობა. Transmigration.

ტყუილად წმინდა. Hypocrite, cagot.

ტყუილი. En vain, inutile. (ამაო.) Fariboles, platitudes. — Mensonge, fable, absurdité. (საცრუე.)

უ

უ. Cette lettre, mise avant les mots, leur donne une signification négative, comme *in* en latin.

უადვილეს. Facile.

უალერსებ. Je flatte, je cajole.

უბადრუკი. Malheureux.

უბადრუკება. Malheur.

უბანი. Habitation, bourgade, faubourg. Marché (*forum.*) — Place.

უბე. Le sein.

უბედური. Malheureux.

უბნის დაყბაში. Arrondissement, quartier d'une ville.

უბნობად. Parler, dire. — უბნობ. Je dis, je parle.

უბრძანა. Il avait instruit.

უგონო. Cercueil.

უგულის ჴმოება. Indocilité.

უგუნური. Insensé.

უგუნური. Bête, stupide.

უგუნურება. Imprudence, bêtise.

უდაბნო. Désert, solitude. Ermitage. — Couvent. (მონასტერი.)

უდაბნოს ყარხყი. Chouette, hibou.

უენებ. J'interprète.

უხანი. *Viburnum lantana.*

უხრუნველი. Bourdon.

უთო. Fer à repasser.

უკან. Après. (Par exemple, ორსდღეს უკან. Dans deux jours.) — Derrière. — Cul.

Digitized by Google

უკანით. Par derrière.

უკანასკნელ. Enfin, à la fin.

უკანასკნელი. Le plus nouveau, récemment. Ce qui est arrivé à la fin.

უკეთუ. Mais, si, quand. (ოდეს.)

უკეთესი. Mieux, meilleur.

უკიანე. Océan. — *Grec.*

უკმეჳ. J'encense.

უკუ. Déjà.

უკუთესი. Pis, plus mauvais.

უკუნი. Siècle.

ულაჲი ცხენი. Étalon.

ულვაშნი. Moustaches.

უმეტეს. Pis, pire. (უფროს.)

უმეცარი. Sot.

უნი. Cru, humide. (ნედლი.)

უნოხუტებულესი. Très-âgé, très-vieux.

უმრავლეს. Plus.

უმძიმე. Important.

უმჯობეს. Mieux, meilleur.

უნაგირი. Frein.

უნახირი. Selle.

უნება. Passion.

უნებლი. Contre son gré.

უნიშნაჲ. Je marque, je signe.

უნცროსი. Cadet.

უპე. Nombril.

ურათაი. Marteau.

ურე. Voguer.

ურემი. Char, charrette.

ურვა. Anxiété. (წუხარება.)

ურვად. Triste.

ურთ. Avec.

ურთელი. Sapin. (*Pinus abies.*)

ურიაჲ. Juif.

ურიათ შესაკრებელი. Synagogue des Juifs.

ურჩ. Inobédient.

ურცხჳი. Effronté.

ურძხო. Nouveau venu.

ურჭობ. Je fiche, j'enfonce.

უსამართლო. Ce qui n'est pas vrai, injuste.

Digitized by Google

უსასყიდლოდ. Gratuitement. (მუქთად.)

უსაქმო. Désœuvré.

უსრაცოს. Blasphême.

უსევ. J'excite les chiens à la chasse. (უტევ.)

უსნებ. J'exhale une odeur, je sens.

უსტვენ. Je siffle.

უსუპი. Hysope.

უსხი. Volaille de basse-cour.

უსჯულო. Injuste, impie.

უტევ. *Voyez* უსევ.

უტევებ. Je lâche. (უშვებ.)

უტყვი. Muet. (მუნჯი.)

უჯძლურია. Infirme.

უფალი. Seigneur.

უფალა. Madame.

უფერული. Basané, brun clair. (შაგგურემანი.)

უფროსი. Surabondant.

უფროსდი. Principalement, d'autant plus.

უფრთხილდები. Je conserve.

უფრორე. Plus, beaucoup plus.

უფროს. Plutôt, principalement; plus; pire, pis. (უმეტეს.)

უფროსი. Ancien, doyen.

უფსკრული. Abîme.

უქმი. Vide, inutile. (ცალიერი.)

უქმად. Oisif.

უღელი. Joug. Balance. (ტყვირთი.)

უღელი. Deux, une paire. (ორი.)

უღიტინებ. Je jase (comme une pie.)

უღონო. Faible, fragile. (სუსტი.)

უშე. Marais, marécage.

უშოლი ცხუარი. Brebis qui n'a pas encore agnelé.

უშვებ. Je lâche, je mets en liberté. (უტევებ.)

უშვერი. Effronté.

Digitized by Google

უშლი. Je défends, j'ordonne. (უკაეენებ.)

უშუშრება. Turpitude.

უჩიროო. Sûr, assuré.

უცოლი. Non marié, célibataire. (ჭაბუკი.)

უცომი. Pain sans levain.

უცხო. Étranger. (სხუა.) Hôte.

უძახი. J'appelle, je crie. (უწოდ).

უძლურება. Infirmité.

უწინ. Depuis un tems immémorial.

უწინვე. Long-tems, pendant long-tems. Long-tems après.

უწესი. Simple.

უწოდ. J'appelle, je crie. (უძახი.)

უწოდინ. On nommera.

უწოდონ. Tu appelleras. (Par exemple : *Et vocabis nomen illius Iesum.* და უწოდონ სახელი მასი იესო.

უწყი. Savoir. — Je sais. (უცი.)

უჭეშმარიტესი. Axiôme.

უჭირებ. Je presse. (უჭიჭყ.)

უფერი აღნადგინება. Usure.

უფეროო. Nom, sobriquet.

უფრი. Caisse, boîte.

უხუი. Libéral, bienfaisant.

უქმარი. Inutile.

ფ

ფალანგი. Tigre.

ფანარი. Lanterne.

ფანჩატური. Hutte, cabane, chaumière, baraque. (ყარაული.)

ფანჯარა. Fenêtre. (*Persan* پنجره)

ფარგალი. Compas.

ფარდები. Rideau. (*Pers.* پرده)

ფარეხი. Étable. (ბუსული.)

ფარდაგი. Tapis. (ხალიჩი.)

ფართო. * Largeur.

ფარი. Bouclier.

ფარულად. Secret, en secret. (იდუმალ.)

ფარულად შფოთი. Inimitié. Secret.

ფარფორი. Porcelaine. (*Arabe* فغفور)

ფარშაფანგი. Paon.

ფარჩა. Drap d'or ou d'argent. (*Persan* پرنیان)

ფარცხი. Herse.

ფასი. Prix, valeur.

ფაფარი. Crinière.

ფაღალა. * Souche.

ფებერვალი. Février.

ფერდის ქარი. Maladie articulaire.

ფერი. Couleur. (ეუაკილი.)

ფერიმჭედლი. Pustule, bouton.

ფერსუი. Racine d'arbre.

ფერფლი. Cendre. (ნაცარი.)

ფერხთ საცმელი. Sandale.

ფერხი. Pied. Plante du pied. (კოჭი.)

ფესუი. Humidité.

ფესუი. Racine. (ძირი.)

ფეტკუი ou ფეტკი. Millet.

ფეშხი. Assiette.

ფეხთ-ჩაცმად. Se chausser.

ფეხი. Pied.

ფეხის კოჭი. Cheville du pied.

ფეხ-შიშველი. Nud pied.

ფილი. Mortier pour piler. (*Latin* pilum.)

ფილოსოფია. Philosophie.

ფილტუი. Poumon.

ფინიკსი ფრინველი. Phénix.

ფინიკტი. Émail. — *Russe.*

ფინიკი. Palme.

ფინჯანი. Tasse. *Persan* پنکان (ჭიქაი.)

ფირგუია. Phrygie.

ფირუზი. Turquoise. (*Persan* پیروزه)

ფისი. Poix, résine. (*Grec* πίσσα.)

ფისტა. Pistache.

ფიქრი. Hypocondre.

Digitized by Google

ფიქრიანობა. Hypocondrie.

ფიჩხი. Maladie de langueur. (ნამტკურეცი.)

ფიცი. Serment.

ფიცარი. Planche. — Table.

ფიცხელი. Dur, sévère.

ფიჭვის ხე. Pin.

ფოთლის ცოცხი. Balai.

ფოთოლი. Feuille.

ფოლადი. Acier. (*Persan* ﻓﻮﻻﺩ)

ფოლორცი. Frein.

ფონი. Gué.

ფოსო. Petit trou, petite fosse. phosso

ფოშა. Turban.

ფოშტა. Poste. (*Russe.*)

ფოცხვერი. Lynx.

ფოცხი. Râteau.

ფრაზესი. Style, manière d'écrire. phrazesi

ფრთე ou ფრთი. Aile.

ფრთოსანთ ქოჩორი. Huppe.

ფრთონა. Ouragan.

ფრიად. Très.

ფრინველი. Oiseau.

ფრჩხილი. Parenthèse.

ფრჩხილი. Ongle.

ფსალმუნი. Psaume.

ფსელი. * Urine.

ფსკვე. Sol, fond. (ძირი.)

ფუ. Fi!

ფუთ. Poud; poid russe de quarante livres, ou cinq litres (ხუთ-ლიტრა) géorgiens. (*Russe.*)

ფული. Monnaie de cuivre, dont dix font un *chaouri* géorgien, et dont cinquante équivalent à un franc.

ფულია. *As*, monnaie de cuivre chez les Romains.

ფუნი. Merde, fiente.

ფუნჯი. Frange.

ფური. Vache. ph'oure

ფური ირემი. Daine, femelle du cerf.

Digitized by Google

ფურთხვა. Tempête, ouragan.
(ფურთხა.) *Turc* فرطونه
ფურცელი ou ფურცლი. Feuille.
ფუტკარი. Abeille.
ფუძი. Hernie, descente.
ფქვილი. Farine.
ფქვლი. Moulin.
ფხიზელი. Sobre.

ქ K

ქავილი. Démangeaison.
ქათამი. Poule, coq. Kathami
ქათანი. Toile. (*Arabe* كتن)
ქალაქი. Ville. Kalaki
ქალბანი. Galbanon (*résine.*)
Kal dewoli
ქალდეველი. Chaldéen.
ქალი. Fille, demoiselle. Kali
Kalnisa
ქალკედონ. Calcédoine.
ქალწული. Vierge. kalthsuli
ქამა-ზოკო. Champignon.
ქანქარი. *Talentum.* Kankari
ქარაგმა. Abréviation.
ქარავანი. Caravane.
ქარვა. Ambre jaune. Karwi
ქართველი. La Géorgie.
Kartveli
ქართული. Géorgien.
Kartuleli
ქართულა. ❋ Mûrier. (*Morus alba.*)
ქარი. Vent. Kari
ქარი. Tems. (Par exemple, ქარი აღდგებას, le tems se couvre.)
ქარი. Douleurs.
ქარიანი წვიმა. Ouragan.
ქარითკვეთილი ფეხისა. Goutte dans les pieds, podagra.
ქაფი. Écume. (*Persan* كف) Kapli
ქაფური. Camphre. — (*Arabe* كافور)
ქაღალდი. Papier. (*Pers.* كاغذ)
ქახაჩი. Sabot d'un cheval.

Digitized by Google

ქაჩალი. Démangeaison.

ქბო. Veau. (La véritable orthographe est ჯბო.)

ქება. Louange.

ქებული. Célèbre.

ქედი. Cou.

ქერა. Roux.

ქერი. Orge.

ქერქი. Écorce. — Gousse, écosse. (წუნგო.) — Liége.

ქერქს გაძრობ. Peler, écosser.

ქეჩა. Feutre. (*Turc* كچه)

ქეცი. Teigne, rogne. (მუნი.)

ქვეით. Dessous, en bas.

ქვა. Pierre. (ლოდი.)

ქვაბი. Chaudron. Mortier pour piler. (როდინი.) — Caverne, grotte; caveau pour le vin. (მღვინე.)

ქვეშო. Inférieur.

ქვეშრი. Cube. (რომბი.)

ქვეითი. Piéton.

ქვეითად. A pied.

ქვენა-ქუთუთო. L'os jugal, pommette.

ქვეყანა. Terre habitée, habitation, monde. (სოფელი et ნათელი.) — Terre. (მიწა.)

ქვეყანი დახატული. Atlas géographique. (ატლასი.)

ქვეყნის-აღწერა. Géographie.

ქვის მთლელი. Maçon.

ქვის ნახშირი. Charbon de terre.

ქვიშა. Sable. (ლამი.)

ქვრივი დედაკაცი. Veuve.

ქვრივი კაცი. Veuf.

ქიბიცი. * Orge.

ქინაქინა. Quinquina.

ქინძი. Coriandre.

ქინძისთავი. Épingle.

ქისა. Sac, poche. (ბარკი.)

ქიშმიში. Raisin sans grain. (*Turc* كشمش)

ქლამინდი. Chape d'un évêque;

Digitized by Google

manteau d'un prince. (*Grec* χλαμυς.)

ქლიავი. Prune. (ჭანჭური.)

ქლიბი. Scie. (ხერხი.)

ქოთანი. Pot.

ქოლგა. Baldaquin. (ბალდახინი.)

ქონდარი. Sarriette.

ქონი. Suif, graisse. Koni

ქორი. Autour. Bondrée (*faucon.*) *Arabe* كرّ

ქორწილი. Rebut.

ქორწილი. Mariage.

ქოში. Soulier.

ქოჩორი. Chaperon. (Par exemple, სხვა თმის ქოჩორი, perruque.)

ქოხი. Cabane.

ქრისტე. Christ. (ცხებული.)

ქრისტიანე. Chrétien.

ქრისტიანობა. Christianisme.

ქრმი. Époux.

ქრუმლია. *Serratula tinctorum.*

ქსირი. * Crieur des ordonnances royales.

ქუდი. Bonnet.

ქუსი. Bas.

ქუსნაბთი. Trait qu'on met à la fin d'une ligne, quand un mot y est coupé.

ქუსყანა. Terre, pays. (ქვეყანა.) Kouchana

ქუსშე. Sous; en bas. Escabeau.

ქუთუთო. Paupières.

ქურა. Fourneau, four.

ქურდი. Voleur, fourbe, fripon.

ქურიკი. Veuve.

ქურქი. Pelisse. (*Turc* كرك)

ქუსლი. Talon.

ქუფთა. Boulette de farine et de viande.

ქუჩა. Rue, ruelle. (მებოძარი.)

ქუციკი. Chamois.

Digitized by Google

ქუხილი. Tonnerre.

ქვიშა. Sable.

ღ

ღამე. Nuit.

ღამითბი. Le crapaud volant, la tette-chèvre. *Caprimulgus europaeus.*

ღამურა. Sauve-souris.

ღანძილი. Ail sauvage. *Allium ursinum.*

ღართი. Manteau de feutre, *bourka.* (ნაბადი.)

ღარი. Chêneau, conduit d'eau. (მილი.)

ღარიბი. Pauvre, misérable. (გლახა.)

ღაღადება. Cri.

ღაჯი. Joue. (ლოყა.)

ღელე. Endroit creux et bas. Vallée.

ღელვა. Vague, flux.

ღვარი. Limon, fange, boue. (ლაფი.)

ღვარძლი. Mauvaises herbes, ivraie. (ღუარძლი.)

ღვაწლი. Peine, travail. (შრომა.)

ღვია. Genevrier.

ღვინის ჭურჭელი. Vase ou cruche pour le vin.

ღვინი. Vin.

ღვინო. Vin.

ღვიძლი. Foie.

ღილანო-ბალახი. Bluet.

ღია ფერი. Clair de couleur.

ღილი. Bouton d'habit. (დუგმა.)

ღირს. Digne.

ღირს-ყოფა. Je coûte, je vaux. (ჯჭსდგეყარ.)

ღირსა. Digne.

ღმერთი. Dieu.

ღოლანდიის მანეთი. Un ancien écu de Hollande.

ღონე. Force. (ძალა.)

ღორი. Cochon.

ღორის ბარკალი ლორად. Jambon.

ღრამმატიკა. Grammaire. — *Grec.*

ღრიანკელი. Scorpion. (მორიელი.)

ღრიანკალი. Scorpion.

ღრიატი. Trou dans le chemin, cavée.

ღრმა. Profond.

ღრუბელი. Nuage. — Éponge.

ღრღნად. Mordre, ronger.

ღრღუნა. Déluge.

ღრჭენი. Grincement (par exemple, des dents.)

ღუარძლი ou ღუარძლი. Ivraie.

ღუზა. Ancre.

ღურგინი. * Couronne.

ღუთი. Dieu. (*Persan* ხدا)

ღუთაება. Divinité.

ღუთიებრიცი. Divin.

ღუთისა. Divin.

ღუთის-განგება. Providence.

ღუთის-მეტყველება. Théologie.

ღუთის-მეტყუელება. Théologie.

ღუთის-მსახურება. Culte, service divin.

ღუთის-პატივის-ცემა. Culte divin.

ღურინჭილი. Porcelaine (*coquille.*)

ღჳნი. Vin.

ღჳნის-მსმელი. Buveur.

უ

უავა. Café.

უაუარჭენი. Béquille.

ყაზახების სარდალი ou ყაზახების უფროსი. Ataman des cosaques.

ყამბიქი. Maire d'un grand village. (*Persan* کاصی بک)

ყაითანი. Cordon, cordonnet.

ყალიბი. Forme. (სახე.)

ყალიონი. Calioun, pipe persane.

ყანა. Champ ensemencé.

ყანის თაუთაუი. Épi de blé.

ყაონი ou ყუონი. Pot.

ყანობირი. Champ avec du blé.

ყაჟმინი თევზი. *Bèlouga* (poisson). *Accipenser huso.*

ყარანდაში. Crayon. (*Russe.*)

ყარაული. Sentinelle. (*Turc* قراول)

ყარყატი. Cigogne. (ლაკლაკი.)

ყარყუმი. Hermine.

ყაყანი. Bruit.

ყაჭარი. Housse. (ხალფუში.)

ყბა. Mâchoire. — ყბები (*pl.*). Mâchoires.

ყელი. Gueule, gorge.

ყელსაბამი. Collier.

ყვავი. Corneille. (ყორანი.)

ყვავილი. Couleur. (ფერი.)

ყვავილი შესაყარი. Petite-vérole.

ყვავის ჩხაკილი. Croassement des corbeaux.

ყველი. Fromage.

ყვერული. Chapon.

ყვითელი. Jaune.

ყვირილი. Bruit, cri.

ყიზილბაში. Persan. (*Turc* قزلباش, tête-rouge.)

ყინვა. Le froid.

ყინული. Glace.

ყისუა. La gelée.

ყიყვი. Goître. (ჩინჩახვი.)

ყლაპვად. Avaler, engloutir.

ყმა. Paysan. (გლეხი.)

Digitized by Google

ძმა. Beau-père, mari de la mère. (მამთული.)

ძმაწული. Jeune. Enfans.

ძობული. Étui. (ბუდე.)

ძოველგან. Partout.

ძოველთვის. Toujours.

ძოველი. Tout, tous.

ძოკლი. Bétail.

ძოკლის – შემძლებელობა. Toute-puissance.

ძორანი. Corneille. (ყვავი.)

ძოკად. Battre.

ძრიალი. Bruit.

ძრმა. Enfant, fils. (შვილი.) Petits des animaux. Jeune.

ძრმა. Excellent.

ძრმაკ. Garçon. (ჭაბუკი.)

ძრუ. Sourd.

ძუა. Bord d'une monnaie.

ძუაყილი. Fleur.

ძუარი. Surnom.

ძუარულ. Affection, tendresse.

ძულულჩი მეფისა. Page.

ძუბარი. Grenade d'artifice.

ძუმბარის სასროლი. Bombe.

ძურძი, *pl.* ძურძენი. Grappe de raisins.

ძურძნის მტევანი. Grappes.

ძური. Oreille.

ძურის ჩირქი. Cire des oreilles.

ჭკსქდები საჭმლითა. Je goinfre, je mange avec avidité.

შ

შაბათ. Samedi.—Sabbat; chômage. (გათავება.)

შაბი. Alun. (*Persan* شب)

შადრევანი. Jet d'eau. (*Persan* شادروان)

შავგურემანი. Basané. (უფერული.)

შავი. Noir.

შავი. Peuplier. (*Populus nigra.*)

Digitized by Google

შაყარდენი. Faucon.

შაყ-იხყი. Canard de montagne de Turquie. (*Anas tadorna.*)

შაყი ქლიაყი. Pruneau, prune.

შაყი ჭია. Escarbot.

შაყრდენი. Faucon.

შათირი. Place! gare!

შაირთ მთხზულობა. Poésie.

შალი. Drap caucasien, fait de poil de chèvre. (*Persan* شال)

შაირი. Vers. (*Arabe* شعر)

შალაფი. Espèce de corbeille oblongue et ronde, faite d'écorce de bouleau. (En russe *bourak*.)

შალაშინი. Rabot.

შალვარი. Pantalon très-large. — *Persan* شلوار (სარაყაძე.)

შარი. Rue. (*Arabe* شارع, grande route.)

შარაყანდედი. Rayon de lumière.

შარდი. Urine.

შარდის ბურთი. Vessie.

შაური. Monnaie d'argent qui vaut dix *poul* géorgiens, ou cinq *kopeks* russes en argent, ou quatre sous de France. Quatre *chaouri* font une *abaze*. — ათი შაური, ou dix *chaouri*, font un demi-rouble en argent.

შაქარი. Sucre. (*Persan* شکر)

შაქარლამა. Sucreries. Confitures.

შაქრის ყინული. Sucre candi.

შაშიშუში. Bruit.

შედგომა. Trace, vestige. (კვალი.)

შეერებულად. Ensemble.

შეეგზები. Je touche, je heurte.

შეეიტყე. Je comprends.

შეკრებულება. Société, réunion. Troupe, foule. (ხრო.)

შეკრული. Lié. Joint. Obligé.

შეკრული. Copie, exemplaire

d'un livre. — Liasse de papier. (კრული.)

შემასჯინელობითა. Accusatif.

შემდგომად. Selon, par, à cause. (მებრ.)

შემდგომად. Postérieurement.

შემთხვეულება. Événement.

შენიშნველობა. Remarque.

შემოდგომა. Automne.

შემოსილი. Ami.

შემოტბორებული. Détroit.

შემოქმედებითი. Actif (*verbe* ზმნაჲ.)

შემოქმედი. Créateur.

შემუსრვა. Contrition.

შემწვარი. Rôti.

შენ. Tu, toi.

შენანებად. Faire pénitence. — ვინანი. Je fais pénitence.

შენებელი. Architecte, constructeur.

შენი. Ton, à toi.

შენობათა კანონი. Règles de l'architecture.

შენსაიდუმლო. Sacrement.

შერუელი. Malpropre.

შერეული. Mêlé.

შესაკრებელი. Concours, réunion, assemblée.

შესაკრებელი. Synagogue.

შესამოსელი. Habits, habillement.

შესაძლო. Peut-être.

შესაწყალიბელი. Déplorable, pitoyable.

შესახედაობი. Ressemblance.

შესლვად. Entrer.

შესაწირნებული. Mortel.

შეუგინებელი. Immaculé.

შეუდგები. Je vais, je marche. (ვილ.)

შეულოცავ. Je devine, je prédis par des moyens surnaturels.

შეურაცხი. Sale.

შეყვარებად. Aimer. — მიყვარს, j'aime.

შეშინებად. Craindre. — მეშინის, je crains.

შეში. Bois.

შეშის ნაჭერი. Bûche de bois.

შეშლად. Je déraisonne, je perds l'esprit.

შეცივება. Frissonnement.

შეწირული. Sacrifice.

შეხებად. Toucher.

შეხვევნად. Entourer, embrasser.

შეკრიბნა. Assemblant.

შეჰსძრწუნდა. Il se trouble.

შვიდი. Sept.

შვილდი. Arc. Arc-en-ciel.

შუა. Milieu. (შუა.)

შუახედ. Milieu.

შვილი. Enfant (fils et fille.) (ურმა.) — Fils. (ძე.)

შვილება. Enfans.

შვილის ცოლი. Femme du fils, belle-fille. (სძალი.)

შიგნეული. Entrailles, intestins.

შიგნიხი. Cachette, asile.

შიმშილი. Faim.

შინ. Dans; dedans. (შინა.)

შინ არს. Il est au logis (*il est dedans.*)

შინაგან. Intérieur.

შინაური მოსა. Esclave.

შინა. Dedans, en.

შინა ყმა. Domestiques.

შირიმი ქვიანი. Pierre (*maladie.*)

შიში. Peur, épouvante.

შიში ღმრთისა. Crainte de Dieu.

შიშველი ou შიშიშველი. Nu.

შკოლა. École. (*Grec.*)

შობა. Génération, progéniture, naissance.

შობელი. Mère.

Digitized by Google

შობო. Génération.

შოლტი. Fouet.

შორი. Milieu.

შორიდგან. De loin.

შორის. Entre, entre deux, au milieu.

შორისდებული. Interjection.

შორს. Loin, lointain. chors

შორცული. Colline. chrdzuli

შრომა. Peine, travail. (ღვაწლი.)

შროშანი. Lys.

შტახსია. Cassie.

შტო. Branche d'arbre.

შუა. Milieu.

შუაღამე. Minuit.

შუადღე. Midi.

შუა მდინარისა. Mésopotamie. chrva mdinarisa

შუაბი. Dispute. (ჩხუბა.)

შუბი. Lance très-longue, pique. choubi

(ლახვარი.) — Hallebarde. (ბაკრაჯი.)

შუბლი. Front. (თხემი.)

შუენიერი. Joli, gentil.

შუენიერ-სიტყვაობა. Éloquence.

შული. Rouleau. — Flocon, touffe. (კონა.)

შურდული. Fronde.

შური. Zèle. Envie, jalousie.

შურს-ვაგებ. Je venge, je me venge.

შუშა. Ver, vitre. — *Persan* شیشه (ბროლი.)

შუშა ბატარი. Petite bouteille.

შუშხუნა. Fusée.

შვიდი. Sept.

შვილი. Fils.

შფათი. Dispute, batterie.

შფოთი. Dispute.

შხამი. Poison, venin.

Digitized by Google

ჩ

ჩადან. Rose.

ჩაი. Thé.

ჩამიჩი. Raisin.

ჩამჩა. Écumoire.

ჩანგალი. Fourchette. (*Persan* چنگل, crochet, tranchant recourbé.)

ჩანგი. Harpe. (*Persan* چنگ)

ჩარდახი. Grenier. (*Persan* چارطاق)

ჩარექი. Poids géorgien, qui est la quatrième partie d'un *litra* : il contient cinq *stili*.

ჩანდური. ✻ *Populus tremula*.

ჩარხი. Machine.

ჩასაცელი. Pelisse. (ტყაპი.)

ჩაქსული. Tacheté, bigarré. (ჭრელი.)

ჩაცმად. S'habiller.

ჩაჩქანი. Casque. (*Turc* ,*turc oriental*)

ჩემი. Mon.

ჩექმა. Bottes. (ჩექმები, bottes.)

ჩვენ. Nous.

ჩვენება. Vision, illusion.

ჩვენი. Notre.

ჩიბუხი. Tuyau de pipe. Pipe. (*Turc* چبوق)

ჩიკილად. Se plaindre.

ჩით. ✻ *Corylus avellana*.

ჩითი. Perse (étoffe.)

ჩილინგარი. Serrurier.

ჩილო. ✻ Jonc de Marais.

ჩინარი. *Platanus orientalis*. (*Persan* چنار)

ჩინი. Porcelaine. (*Turc* چینی)

ჩინის ჭურჭელი. Porcelaine de Chine.

ჩინჩვარი. Décombres. (ნაფოტი.)

ჩინჩახვი. Goître. (ყიკვი.)

Digitized by Google

ჩიჩინა. * Cigale.

ჩლიქი. Sabot des chevaux. (ქაჩიჩი.)

ჩლუნგი. Émoussé. Stupide.

ჩონგური. Petit luth à deux ou trois cordes.

ჩორი. *Ilex aquifolium.*

ჩოხა. Étoffe faite de crins de chameaux. (*Turc* چخ)

ჩრდილი. Ombre.

ჩრდილოეთი. Nord.

ჩრუეი. Avoine.

ჩუაკი. *Sorbus aucuparia.*

ჩუბუხი. Pipe à fumer. (*Turc* چبوق)

ჩუენ-თანა. Avec nous (*nobiscum.*)

ჩუმა. Crême.

ჩუმის მონახადი. Crême.

ჩურჩი. Cruche.

ჩუსტები. Pantouffles.

ჩქარი. Vite. (მალი.) Rapide, comme l'eau qui coule avec impétuosité.

ჩხირი. Pointe.

ჩხუბი. Dispute, altercation. (შუაბა.)—Bataille. (ბრძოლი.)

ც

ცა. Ciel.

ცაბლი. * Châtaigne.

ცალი. Un boiteux. (კოჭლი.)

ცალიერი. Vide. — En vain. (უქმი.) — Commun. (მარტოიუი.)

ცაც. Ciel.

ცარმართი. Peuple.

ცარცი. Gypse, plâtre.

ცაცხუის ხე. Tilleul.

ცბიერი. Rusé, fin. (მზაკუარი.)

ცელი. Faucille. (ნამგალი.)

ცერეცო. Anet. (კამა.)

ცერი. Doigt.

ცერცუელი. Pois.

Digitized by Google

ცერცვი. Haricot.

ცეცხლი. Feu.

ცეცხლის სათამაშო. Feu d'artifice.

ცთომილის ვარკვლავი. Planète.

ციბრუტი. Perçoir, tarière.

ციება. Fièvre.

ცილსა ვსწამებ. Je calomnie.

ციწგლი. Morve.

ცისარტყელი. Arc-en-ciel.

ცის-კარი. Vénus, étoile du matin; aurore.

ცის-ფერი. Bleu de ciel (couleur de ciel.)

ცის-სარტყელი. Arc-en-ciel.

ციხე. Fort, forteresse.

ციხის ჯარი. Garnison.

ცმელი. Graisse, sain-doux.

ცნიერი. Prudent.

ცნობილი. Reconnu, connu.

ცნობა. Explication, doctrine. (განმარტება.)

ცოდვიდ. Crime, péché.

ცოდვლი. Pécheur. (*Peccator.*)

ცოდჳა. Péché, crime.

ცოდვილი. Pécheur. (*Peccator.*)

ცოლი. Femme, épouse. (დედაკაცი.)

ცოლის დაჲ. Sœur de la femme, belle-sœur.

ცოლის შერთვად. Épouser, prendre une femme.

ცოლის შერთვის გამრიგე. Entremetteur de mariage.

ცოლის ძმა. Frère de la femme, beau-frère.

ცომი. Pâte, pâte du pain. Levain.

ცოფი. Sot.

ცოცხალი. Bien portant.

ცოცხი. Brosse.

ცრემლი. Larme.

ცრუ. Mensonge.

Digitized by Google

ცუარი. Goutte.

ცუდი. Grossier, mauvais (გაძლარი.) Commun, ordinaire, chétif, vil (მოშვებული.) Vilain, laid, méchant. (აგი.) Inutile. (ამაო.)

ცუდი კაცი. Mauvais sujet; filou, fripon.

ცუდი სუნი. Puanteur, mauvaise odeur.

ცუდის სახისა. Masque.

ცული. Hache.

ცურბელი. Sangsue.

ცური. Le pis, la tette.

ცქემა. Habit des moines qui observent les règles les plus strictes. — (*Grec* σχημα.)

ცქვიტი. Vite, agile.

ცხადი. Clair, serein.

ცხაური. Bluteau.

ცხარხალი. * Bête.

ცხებული. Christ. (ქრისტე.)

ცხედარი. Lit.

ცხენების გამრეკი. Cocher.

ცხენი. Cheval.

ცხენით. A cheval.

ცხენის იარალი. Collier ou bourrelet de cheval.

ცხენის ქოჩორი. Toupet, touffe de poil battant sur le front du cheval.

ცხვარი. Mouton.

ცხვირი. Nez.

ცხვირს-ვიხოცე. Je me mouche.

ცხოვარი. Troupeau.

ცხოველ. Vivant.

ცხოვრება. Vie. (სალოცხლე.)

ცხოვრებად. Vivre.

ცხრა. Neuf (*novem.*)

ცხრილი. Tamis.

Digitized by Google

ძაბრი. Entonnoir.

ძალა. Force. (ღონე.)

ძალი. Salut. Ficelle.

ძალ-მიძს. Je peux, j'ai la puissance.

ძარღვი. Veine.

ძაღლი. Chien.

ძაღლნიცა. Petit chien, jeune chien.

ძაღლს ვტეფ. Je chasse avec des chiens, je cours la bête.

ძაყლი. Chien.

ძაძა. Cilice, habit grossier des pénitens. Sac.

ძე. Fils. (შვილი.)

ძეგლი. Pyramide. (სვეტი.)

ძელი. Bois, arbre. Poutre. (ღერე.)

ძნძი. Ouatte.

ძერა. Milan royal.

ძვალი. Os.

ძველი. Ancien.

ძველადგან. Jadis, anciennement.

ძვირად. Cher.

ძვირი. Cher, coûteux.

ძვირის-ყოფა. Offense.

ძილად-ვგდივარ. Je dors, je suis endormi, je ne fais que dormir.

ძილი. Songe. (სიზმარი.) — Sommeil.

ძილში ვლაპარაკობ. Je rêve.

ძიმე. Pesant, lourd.

ძირაკი. Cumin.

ძირი. Sol, fond. (ფსკვი.)

ძირი. Racine. (ფესვი.)

ძირს. Bas, inférieur.

ძლეაჲ. Victoire.

ძლიერად დაგჳრი. Coup très-fort.

ძლიერება. Force.

Digitized by Google

ძლიერი. Fort. (მაგარი.)
ძლიერიქარი. Tourbillon.
ძლივ. A peine.
ძმა. Frère.
ძმაკ. Frère.
ძმარი. Vinaigre.
ძმის-წული. Neveu.
ძოდან. Depuis long-tems.
ძონძი. Torchon, lambeau. (ჩჩვარი.)
ძოწეული. Pourpre.
ძრვა. Tremblement de terre.
ძროხა. Bétail.
ძუ. Femelle des quadrupèdes. (Par exemple : ძუ დათვი, femelle de l'ours; ძუ ძაღლი, chienne.)
ძუძლი. Vieux.
ძუნწი. Avare.
ძუძუ. Mamelon.

წ

წაბლი. Châtaigne.
წათები. Bâton.
წამართი. Nation, peuple, tribu, horde.
წამწედ. A l'instant.
წამი. Clin-d'œil.
წამწი. Cil.
წამა. Témoignage.
წამლის ბარათი. Prescription du médecin.
წამწამი. Les cils.
წარბი. Sourcil.
წარდგინება. Audience.
წარჩი. Corde.
წარვლი. Je laisse passer, je passe.
წარიღუანი. Il reçut, il accepta.
წარმართი. Païen.
წარსრული. Passé.
წგათი. Hérisson.
წებო. Colle.
წებოვანი. Collant, gluant.

Digitized by Google

წევრი. Membre du corps ou d'une société. (ასო.)

წელა. Nerfs séchés du dos de l'*accipenser stellatus* ou *sewriouga*. (On les mange en carême.)

წელი. Boyau. — Reins, lombes, hanches. (ბარკალი.)

წელი. An.

წელიწადი. Année,

წენაგება. * Palais de la bouche.

წენგო. Gousse, écosse. (ქერქი.)

წენსი. * Humidité.

წერად. Écrire. — ვწერ. J'écris.

წერილი. Écrit.

წერო. Grue.

წერტილი. Point. Point simple, qui équivaut à notre double point.

წესი. Ordre, série, rang, degré. (ხარისხი.) — Règle. (კანონი.) — Coutume.

წესიერად. Par ordre, d'après l'ordre.

წვალება. Hérésie.

წვეთი. Goutte (*gutta.*)

წვენი რისამე. Suc.

წვერი. Barbe.

წვიმა. Pluie.

წვიმიერი ღრუბელი. Nuée pluvieuse.

წვრილი. Mince.

წვნიანი. Soupe, potage.

წვრილი. Fin, mince. (წმინდა.)

წიად. Au-delà (*se met avant le mot.*)

წიაღი. Le sein. — L'intérieur. Ventre. (მკერდი.)

წიგნი. Lettre, caractère. Livre; écrit.

წიდი. An.

წითელი. Rouge. — Rougeole.

წითლი მეწამული. Pourpre.

წითელი ქარი. Erysipèle.

Digitized by Google

წითელ. Rouge, rougeâtre.
წილი. Part, portion. — Vallée. (სუდრი.)
წილო. Oiseau.
წინ. Devant, avant.
წინად. Devant, avant.
წინა-დაცუმთილება. Circoncision.
წინა-მძღვარი. Chef, commandant.
წინამძღვარი-მკედართი. Commandeur en chef.
წინასწარმეტყუელი. Commandeur en chef.
წინა ფეხი. Patte. (ტოტი.)
წინაღმდეგ. Contre, vis-à-vis. (პირის პირ.)
წინაღმდეგი ou გინაგამწო. Devant, vis-à-vis.
წინაშე. En présence.
წინდი. Gage (*pignus.*)
წიწილი. Cymbale.
წირაკ. Alliance (*fœdus.*)
წირკა. Messe.
წისქუილი. Moulin.
წისქუილის ქვა. Meule.
წისქუილი. Meulière.
წიწა. Nourrice.
წიწაკა. Poivre rouge. (*Capsicum annuum.*)
წიწინი. Bruit que font les poules.
წიწმატი. Cresson.
წკეპლი. Verge, tringle.
წკვინტლი. Morve.
წმახე. Doucereux, doux (se dit de l'eau.) (მკაცე.)
წმიდა. Saint.
წმიდა ნაწილი. Reliques.
წმიდა საიდუმლო. Eucharistie, cène.
წმიდა ქალწული. Sainte Vierge.
წმიდა წერილი. Sainte écriture.
წმინდა. Fin, mince. (წკრილი.)
წმიდა სანთელი. Cire.

Digitized by Google

წნილი. Osier.

წოდება. Nom, dénomination.

წოდებად. Appeler (rufen.)

წოდებითა. Vocatif.

წრფელობითა. Nominatif.

წუელი. Éclat, chicot.

წუთი. Minute de tems.

წუიგი. Jambe (*crus.*)

წული. Fils.—*Voyez* ძმის წული.

წუმწუმა. Le soufre. (გოგირდი.)

წურბელა. Sangsue. (ცურბელი.)

წურილი. Petit, mince, fin.

წუგი. Jambe.

წუალი. Eau.

წუალ-მანკი. Hydropisie.

წუალობა. Miséricorde.

წუალობის სიგელი. Diplôme.

წუალში მყარდებელი. Cascade, chute d'eau.

წუალ-წუალა ჩიტი. Barge grise. (*Scolopax totanus.*)

წუარო. Source, ruisseau.

წუარონი. Ruisseau.

წუეგი. Malédiction.

წუეული. Anathême.

წუკილი. Une paire.

წულით-რღუნი. Déluge.

წულის პირი. Rivage, rive.

წულის საქანელი ცისა. Digue.

წულულება. Plaie.

წულული. Aigu, tranchant.

წუნარად. Lentement.

წუნარი. Lent, lentement, tranquille. (ნელი.)

წურობა. Colère.

ჭ

ჭა. Puits

ჭაბუკი. Garçon. (ყრმაჲ.)

Digitized by Google

ჭაბაკი. Gobelet.

ჭაბუკი. Célibataire. (უცოლო.)

ჭაკი ცხენი. Jument.

ჭალაკი. Ile.

ჭანდრაკი. Un pion.

ჭანჭრობა. Marais, marécage.

ჭანჭური. Prune.

ჭაობა. Marais.

ჭარჩან. L'année passée.

ჭარხალი. Betterave.

ჭალარი. Gris, chenu.

ჭერამი. Abricot.

ჭერი. Toit. (სართული.) Plafond.

ჭეშმარიტი. Certain, véritable, vrai. (ნამდვილი.)

ჭეშმარიტება. Vérité, certitude.

ჭია. Ver. (მატლი.)

ჭიაფერი ყირმიზი. Cochenille. (ჩერე *en turc*, est rouge.)

ჭიდაობად. Jeter.

ჭიგჭაკი. Moineau.

ჭილობი. Natte double.

ჭილუკაკი. Choucas.

ჭინჭარი. Ortie.

ჭინჭველი. OEufs de fourmis séchés.

ჭიპი. Nombril.

ჭირი. Peste, contagion.

ჭიქა. Verre.

ჭიჭინა. Cigale.

ჭკუა. Esprit, raison.

ჭკუიანი. Raisonnable.

ჭოპოსანი. Lime, carreau.

ჭრელი. Bigarré, tacheté. (ჩაქსული.)

ჭრილობა. Plaie.

ჭროდა. Gris de more.

ჭრუკი. * Avoine.

ჭუკი. Seigle.

ჭურჭელი. Vase.

Digitized by Google

ხ

ხა ხა ხა. Ah! Ah!

საავათმყოფო სახლი. Hôpital.

ხაბარდა. De côté, à côté.

ხაგერდი. Velours.

ხაგსი. Mousse.

ხაზი. Ligne, raie. Ligne militaire. (გერძო.)

ხაზინი. Caisse, trésor. (ლარი.)

ხათრო. Agréable, gracieux. (სახმო.)

ხალი. Tache, *macula*. (ლაქა.)

ხალიჩა. Tapis. (ფარდაგი.)

ხალხის აღწერა. Révision, dénombrement.

ხანი. Tems.

ხანჯალი. Poignard. (*Persan* خنجر)

ხარა. Moire, étoffe de soie.

ხარისხი. Rang. (ჩესი.)

ხარისხის მექონ. Personne qui a un rang, qui est au service du gouvernement.

ხარუარი. Poids de vingt *poud*, ou huit cents livres russes.

ხარკი. Cens. Péage, droit.

ხარჭი. Concubine.

ხატი. Image, portrait. Image d'un saint. (სახე.)

ხაფანგი. Traquenard, chausse-trape.

ხაშხაშ ou ხაშხაში. Pavot. *Persan* خشخاش (ბაბაუ.)

ხაჭაპური. Espèce de petit gâteau fait avec du fromage mou.

ხაჭო. Fromage caillé et épuré, fromage mou. (დომბალი.)

ხახუი. Oignon.

ხბო. Veau.

ხე. Arbre, bois. (*Génit.* ხის.)

ხეული. Vallée.

Digitized by Google

ხეზედ აცოცავს. Je grimpe, je monte en grimpant.

ხეთი. Cinq. (*Voyez* ხუთი.)

ხელი. Main.

ხელოვ. *Fou, timbré.

ხეობა. Province.

ხერხი. Scie, lime. (ქლიბი.)

ხვადი. Mâle entre les animaux. (მამალ.) Par exemple : ხვადი კატა. Matou. ხვადი ძაღლი. Chien mâle.

ხვავი. Monceau.

ხვალე. Demain.

ხვალ ზეით. Après-demain.

ხვალ ზეგ. Après-demain.

ხველა. Toux.

ხიდი. Pont.

ხიზილალა. Caviar.

ხილია. Ananas. (ანანასი.)

ხილვად. Voir.

ხილვი. La vue.

ხილი. Pomme.

ხისა. Anneau. (სალტე.)

ხის ფოღორო. Creux d'un arbre. (*Voyez* ხე.)

ხის ძირი. Tronc ou racine d'arbre.

ხის წებო. Résine d'arbre.

ხიჭი. Décombres. (ნამუსრი.)

ხლათუით დაყვალ. Je me traîne.

ხმელი. Sec. (მშრალი.)

ხნარცხვი. Fossé.

ხოკერი. Perçoir.

ხოლინჯი. Espèce de pois sauvages. (En russe *tchernoukha*.)

ხოლო. Mais.

ხომალდი. Vaisseau, bâtiment. (ხუამალდი.)

ხონქარი. Sulthan de Constantinople. (*Persan* خنکار)

ხორა. Amas, tas.

ხორბალი. Froment d'hiver.

ხორთუმი. Trompe.

ხორკლიანი. Inégal de superficie. (ბუსუსიანი.)

Digitized by Google

ხრხობი. Faisan.

ხრამი. Crevasse, gouffre dans les montagnes.

ხრო. Foule, troupe. (შეკრებულება.)

ხრწნილება. Rouille, pourriture.

ხუამალდი. Navire. (ხომალდი.)

ხუარბალი. * Froment.

ხუსახურმი. Datte.

ხუფდრი. Partie, part. (ნაწილი.)—Sort, dessein.—Vallée. —(ჭილი.)

ხუთი. Cinq.

ხუთი ლიტრა. Cinq litres ou un *poud* russe. (ფუთი.)

ხუთი შაური.(*Voy.* დინარი.)

ხუთეული. Cinq fois.

ხუთშაბათი. Jeudi.

ხულა. Décharge, magasin.

ხუნად. Labourer la terre.

ხუმრობად. Plaisanter, badiner.

ხუნაგი. Crapaud.

ხურელი. Embouchure. Trou.

ხურო. Charpentier.

ხუროთ მოძღვარი. Architecte.

ხუცური. Alphabet ecclésiastique des Géorgiens.(*Conf.* მხედრული.).

ხუჭუჭი. Bouton, pustule.

ხუჭუჭი. Frisé, crêpu.

ხშირი. Souvent.

ჳ

ჳარი. Taureau, bœuf.

ჳამელი. Desséché.

ჳამლი. Chaussure.

ჳბო. Veau. (*Genes.*, 18,7 et 8.) —(ხბო.)

ჳდომი. Dispute.

Digitized by Google

ხელი. Main. (ხელი.) Paume. (მკლავი.)

ხელისანი. Maître artisan.

ხელმწიფე. Monarque.

ხელმწიფება. Puissance.

ხელოვნება. Science, art.

ხელოსანთ. Instrument.

ხელოსნობა. Métier, art.

ხელოსნობის ქარხანა. Fabrique.

ხელოხანი. * Artiste.

ხელსახოცი. Mouchoir.

ხელს-უქნევ. Je fais signe.

ხელ-ჩართული. Chiffre, signature.

ხელჯაგი. Gant.

ხმა. Voix.

ხმალი. Sabre, épée.

ხმაჲ. Voix, ton. Bruit. (სმენი.)

ხმაჲ ნიუთთა. Ton, retentissement.

ხმა-წამიუდა. Je devins enroué.

ხმელი. Continent (le).

ხმის-დაურა. Bruit, rumeur qui se répand.

ხორკი. Gosier.

ხორცი. Chair, viande.

ხორცი კაცისა. Le corps humain.

ხრმალი. Glaive.

ხუკილი. Blé.

ხურელი. Trou. Embouchure.

ჯ

ჯაგარი. Soie de cochon.

ჯაგრის ცოცხი. Brosse faite de soies de cochon.

ჯაჯაგი. Trot.

ჯაჯარდენი. Acier.

ჯაჯხი. Noix muscade.

ჯამად. Manger.

ჯამი. Coupe, tasse. (ფინჯანი.)

ჯანჯალი. Embarras, inquiétude.

Digitized by Google

djaje

ჯარი. Armée, troupes, corps d'armée. (*Turc* جرّ)

ჯარის ყაჭარი. Vivandier.

ჯარის სახლი. Caserne.

ჯაჭვი. Chaîne, chaînon. (ჯინჯელი.)—Cotte-de-mailles.

ჯაჭვ. Cuirasse.

ჯეჯილი. Bourse, gibecière.

ჯერ ou ჯერეთ. Encore.

ჯერ არა. Pas encore.

ჯერ-იყო. *Utinam.*

ჯეჯლი. Herbe. djadli

ჯვარი. Croix.

ჯვარცმული. Crucifiement.

ჯვარცმული. Crucifié.

ჯიბე. Poche. (*Turc* جيب)

ჯიბეები. Poches.

ჯინჯილი. Chaîne. (ჯაჭვი.) Fers. (ბორკილი.)

ჯირკვალი. Liens, fers.

ჯირკველი. Squirre, excrescence.

ჯიქა. De verre, en verre.

ჯიხვი. *Capra ammon;* musimon.

ჯოგი. Troupeau de chevaux, haras.

ჯორი. Mulet. Ane. (ცირი.) djou

ჯოჯო. Lézard, dragon.

ჯოჯოხეთი. Enfer.

ჯურღმული. Puits.

ჯუტგი. * *Accipienser stellatus.* (En russe *sewriouga.*)

ჯუჯა. Nain. (*Turc* جوجه) djudju

ჰ

haeri

ჰაერი. Air, *aer.* Calme.

hawa ჰავა. Air. (هوا *persan.*)

ჰარმაღი. Glaive. (ჴრმაღი.)

ha...

ჰბო. Veau. (La véritable orthographe est გბო.)

ჰე. Et. Aussi. (ჰო.)—Oui.

Digitized by Google

ჰერი. Peuple. (*Voyez* ერი.)
ჰვა. Climat.
ჰო. *Voyez* ჰე.
ჰილი. Cardamome.
ჰრქუან. Il est nommé.
ჰრქუა. Il disait.
ჰრქუეს. Ils dirent.
ჰრწმუნებად. Croire. (მრწმს.) Je crois.
ჰსჯული. Loi.
ჰურია. Juif.
ჰურიასტანა. Judée.
ჰშუა. Il engendra. (შობა, génération.)
ჰშუეს. Enfantera (naîtra.)
ჰყინაკი. Gelé (quand il gèle.)

ჯ

ჯი. Oh!

MOTS OUBLIÉS.

ბილწი. Impur. (მერიალი.)
გუდა. Sac.
გუდამაყარი. Nom d'une ancienne tribu géorgienne.
კანი. Champ ensemencé; semailles.
კოცი. Mouchoir.
ლეიბა. Matelas. (*Voyez* ტუაკის ლეიბა.)
მაფრაშა. Valise.

Digitized by Google

ნაწყანი. Ligne d'écriture.

ხაგანი. *Idem.*

სალამო. Soir.

ური, à la fin des mots composés, signifie *appartenant à.*

Digitized by Google

VOCABULAIRE

FRANÇAIS-GÉORGIEN.

Abaze, pièce d'argent de la valeur de vingt kopeks en argent. Cinq *abazes* font environ quatre francs.—აბაზი.

Abats (j'). ვკლავ, გაქცევ.

Abbé. იღუმენი.

Abcès. მჭამელი მუწუკი, მუწუკი.—Enflure, ბურცი.

Abeille. ფუტკარი.

Ablatif. მოქმედებითა.

— second. თანდებითა.

Abomination. საძაგელება.

Abondance. საკსება.

Abondant. საკსებით.

Abord, endroit où l'on aborde. ნაპირ-საყუდელი.

Abord (d'), à l'instant. მეტ-ჩქარედ.

Aboye (j'). ვწაწკებ, ყეფ.

Abréviation. ქარაგმა.

Abricot. ჯერამი.

Absynthe. აფსინდი.

Abîme. უფსკრული; sans fond. მორეცული ღრმა.

Accent grave. მაცხლი

Accipenser stellatus. (En russe *sewriouga*.) ფუტკი *.

Accoutume (je m'). ვეჩვევი.

Accroche (j'). ვებმი, ვიხლართვი.

Accumule (j'). ვაგროვებ.

Accusatif. შემასენელობითა.

Digitized by Google

Achat. ნატლია.

Acheter. სყიდვად, სყიდუად. — J'achète, ვსყიდულობ.

Acier. ფაცარდენი, ფოლადი.

Acre, cuisant. ჰერ-მომწო.

Actif (verbe ზმნაჲ.) შემოქმედებითი.

Adjudant. მანდატური.

Admirable. საკვირველი.

Admiration. საკრუ.

Admirer. სიკუირს*.

Adorer. თაყუანისცემად.

Adverbe. ზმნის ზედანი, ზმნის ზედა.

Æther. ეთერი. (*C'est le mot grec* ἀθήρ.)

Affamé. მშიერი.

Affliction. გროვა.

Affilige (je m'). ვწუხვარ.

Affaire, ouvrage. საქმე.

Affreux. *Voyez* laid.

Agace (j'), j'irrite. ვაფაცარებ, დაგცინი.

Agacement des dents. კბილის მოჭრი მჟავისაგან.

Agacer, irriter. თრთოლად.

Agaric tue-mouche. ბუზის-მოკო.

Agathe. ტალი.

Agis (j'), je fais. ვიწუებ, ვიკეთებ.

Agite (j'). ვარწევ, ვარწევ. — Agité (*motus*). აღძრული.

Agé. მოხუცებული.

Agneau. ბატკანი, კრავი.

Agréable. სათნო, საამო, საამური.

Ah! ოხ.

Aigle. ორბი; ceux qu'on dresse pour la chasse. არწივი.

Aigre. — მჟავე. Apre, acerbe. კარახი. Doucereux. წმახე. — acide, piquant. ნემსი.

Aiguille. ნემსი.

Digitized by Google

Aigu, tranchant. მახვილი, აღლესილი, მჭრელია, წულული.

Aiguillon. საწერტელი.

Aiguisé. აღლესილი.

Ail. ნიორი.

Ail sauvage. *Allium ursinum.* ღანძილი.

Aile. ფრთე, ფრთი.

Ailleurs. აქა.

— autre part. მუნ.

Aimable, agréable. ამური, სასამური.

Aimant (l'). ანდამატი.

Aimant (pierre d'). ანდამათის ქვა.

Aime (j'). მიყვარს. —Aimer. შეყვარებად.—J'aime, მიყვარს.

Aine (l'). სამადული, ბოქკენი.)

Aîné. (*Primogenitus.*) პირმშო, პირმშოდ.

Ainsi. ამასთჳს. De même. ასრე, ეგრეთ, ესრეთ.

— aussi. ეგრეცა.

Air. ჰაჳა. (ﻫﻮا *Persan.*)

— calme. ჰაერი.

Aire d'une grange, place publique. კალოდ.

Aisé, commode. მკჳირცხლი, მარჯუე.

Alarme, trouble. აღრეულება.

Albâtre. ალაბასტრი.

Allégorie. მიფარჳით თქმათ.ბა.

Alléluia. აქებდით უფალსა.

Alène, poinçon. სადგისი.

Aller, marcher. სლუად.

Alliance, *fœdus.* ჴირაჳ.

— ligue, confédération. კავშირი.

Allié, parent. ნათესაჳი.

Allouette. ტოროლა.

Allume. (j') *Voyez* je brûle.

Digitized by Google

Aloës. ალო, საბრი.—*Arabe* لو

Alors, donc. მაშა, მაშინ.

Alphabet. ანბან.

— ordinaire des Géorgiens. მხედრული ხელი. (*Conf.* ხუცური.)

— ecclésiastique des Géorgiens. ხუცური.(*Conf.* მხედრული.)

Altercation. *Voyez* dispute.

Alun. შაბი. (*Persan* شب)

Amadou. აბედი.

Amande. ბადამ, ნუში. (*Persan* بادام)

Amarre (j'), j'attache un bateau. ვამაგრებ, ვაბამ.

Amas, tas. ხორა.

Ambassadeur, envoyé. დესპანი.

Ambre jaune. ქარვი.

Ame. სული.

Amen. ამინ.

Ames. სულნ, მწარე.

Amer. მწარე.

Amertume. სიმწარე, სამწარი.

Ami. მოყუაასი, მეგობარი, მეგობალი, მოყვასი, შემოსიალი.

Amidon. სახამებელი.

Amie. მაცრობელი.

Amiral. ზღვის ჯარის უფროსი.

Amour. საყვარული.

— de l'argent. ვერცხის მოყვარება.

Ample. ვრცელი, განიერი.

Amuser (s'), se divertir. დატკბობაბა.

An. წელი, წიდი.

Ananas. ხილია, ანანასი.

Anathême. წყეული.

Anatomie. კაცის გაჭრი.

Ancien. ძველი.

— doyen. უფროსი.

Ancre. ღუნი, გემის ღუნი.

Digitized by Google

Ane. ცირი, ყმორი et კარაუ-
ლი, სახედარი *.
— sauvage. კანყარ.
Anet. ცერეცო, კამა.
Ange. ანგელოსი.
Angle. კონშა, კუთხე.
Année. წელიწადი.
— bissextile. ნაკი.
Année (l') passée. ჯარჩან.
Anneau. მოკორი, სალტე,
ხისა, ბეჭდი.
Animal. ბირითკუი, მკეცი,
მხეცი.
Anis. ანისუნი.
Anniversaire pour un mort. ბა-
ნაშვიდი. — *Du mot grec* ἀνιαυτός.
Antique. დასაბამი.
— très-ancien. დიდი ხნისა.
Anxiété. ურვა, მწუხარება.
Août. აგვისტო.
Apre, âcre. კაწახი, მკაცე.
— *Voyez* mordant.
Apre. *Voyez* aigre.
Appeler (rufen.) წოდებად. —
Tu appeleras, უწოდონ.
Appelle (j'), je crie. უწოდ, უძა-
ხი.
Apocalypse. გამოცხადება.
Apologie. განმართლება.
Apoplexie, épilepsie. დამლა.
Apôtre. მოციქული.
Apparence. სახე.
Apparition. გამოცხადება.
Approuvé. გამოხურვებული.
Après. უკან, (Par exemp.: ორს
დღეს უკან, dans deux jours.)
შინგე.
— plus tard. მერმე. —Dere-
chef. კვალად.
Après-demain. ზეგ.
A-présent. აწ, ახლა.
Aqueduc. რუ.
Araignée. ზარდილი, დედა-
ზარდილი.

Digitized by Google

Arbre, bois. ხე. (*Génit.* ხის.) ძელი.

Arc. მშჯლდი, მშვილდე.

Arc-en-ciel. ირისე, ცის სარტყელი, ცისარტყელი, მშვილდი.

Arche, caisse. კიდობა.

Archers, garde, force armée. საჯლი.

Archevêque. მღუდელ-მთავარი, მეწემთ-მთავარი, მთავარ ეპისკოპოსი.

Archi-diakon. არხი დიაკვანი.

Archine. ადლი.

Architecte. შენებელი, ხუროთ მოძღვარი.

Ardeur du soleil. სიცხე მზისა.

Argent (*métal.*) ვერცხლი, ვაცხლი.

Argent monnayé, monnaie. თეთრი.

Argile, terre glaise. თიხა, მტკერი.

— craie. ლაშა.

Arithmétique. არიხმატიკა.

Armée. ჯარი, მხედრობა, ლასქარი ou ლასკარი. (*Persan* لشکر)

Arménien. სომახი. Jomakhi

Armes. თოფი და იარაღი, საჭურველი.

— instrumens. იარაღი, კელოკნებისა.

Armoire. თაროკ.

— sans porte. განჯინა.

— de reliques. სჯულის ვადობანი.

Arome. სურნელიბა.

Arpentage, géodésie. მიწის მზომელობა.

Arrache (j'). *Voyez* je tire.

Arrache (j'), je déchire. ვბღეჩნი, ვგლეჯ.

— je tire. ვხანან.

Digitized by Google

Arête de poisson. ხღა.

Arrière (en), derrière. ზურგითკერძო, უკანა.

Arroser. დასხმად.

Arsenal. საჭურველთ სახლი.

Art. ხელოსნობა.

Artillerie, parc d'artillerie. თოფხანა. (*Persan* توپخانه).

Artiste. ხელოსანი *.

As, monnaie de cuivre chez les Romains. ფულია, ასირი.

Asperges. სათუხური, სატაცური.

Aspic (serpent.) ასპიტი.

Assiette. ლაგანი.

— plat. საჭურველი, თეფში.

Asseoir (s'). დაჯდომად.

Assis (je suis). ვსხივარ.

Asseois (j'), je plante. ვაჯდენ.

Astronomie. ვარსკვლავთ მრიცხველობა.

Astuce. მანქანება.

Astucieux, rusé, fin. მზაკვარი, ცბიერი.

Asile. შიგნიხი.

Ataman des cosaques. ყაზახების სარდალი ou ყაზახების უფროსი.

Atlas géographique. ქუეყანი დახატული, ატლასი.

— satin très-fort. ატლასი.

Attacher. *Voyez* j'unis.

Attèle (j'). ვაბამ ურემში ბირტყუსა.

Attends (j'), j'espère. მოველი, ვსასოებ.

Aubergine (*solanum melongena.*) ბადრიჯანი.

Aucune (d') manière. აროდეს არა.

Audacieux. ლიერგ.

Au-delà. იქით ნაპირს. — წიად (*se met avant le mot.*)

Audience. წარდგინება.

Auge (l'). ვარცლი.

Digitized by Google

Aujourd'hui. დღეს.

Aune (l'), *betula alnus*. მურყანი ou მურყნის ხე.

Auprès de, chez. თან.

Aurore. სხივი.

Aurore. *Voyez* Vénus.

Aussi, et. ჰე, ჰო.

Autant que. უიდრემდის, უიდრემდე.

— comme. რაოდენი.

Autel (l') dans le sanctuaire. ტრაპეზი. — *Grec.*

Auteur. მთხზველი.

Automne. შემოდგომა.

Autour (*circum.*) გარემო.

— *oiseau.* ქორი.

Autruche. სირაქლემი.

Autre. სხუა.

Autres (les), le reste. სხუა.— Étranger. უცხო.

Autrefois. ორდესმე.

Autrement, ailleurs. სხუებრ.

Avant, devant. წინ

Avant (*de tems*). მასუკან.

Avare. ძუნწი.

Avec. ურთ.

— lui. მისთანა.

Aveugle. ბრმა.

Avis. რამბაკი.

Avaler, engloutir. ულაპად.

Avale (j'). ჯჰულაპაკ.

Avoine. ჩრუკი.

Avril. აპრილი.

Axiome. უჭეშმარიტესი.

B

Bachot. მცირე ნაკი.

Badiner. ხუმრობად.

Badine (je), je plaisante, je me moque de quelqu'un. ხუმრობ.

Baguette de fusil. ზუმბა.

Baie de mer. ლიმანი.

Baigne (je me). ჯბანობ. *Voyez* აბანო.

Digitized by Google

Baignoire. აუზი.

Bâillon. ალიგაბი.

Bain. აბანო.

Baïonnette. თოფის შუბი.

Bâille (je). ვამთქნარებ.

Baiser. ამბორებად.—Je baise, ამბორს-უყოფ, ვჰკოცნი.

Baiser (un). ამბორე.

Baisse (je), je m'incline. ვდრეკ.

Baldaquin. ქოლგა, ბალდახინი.

Balai. ფოთლის ცოცხი.

Balance. სესხარი, ულელი.

— romaine. ბაზმანდი.

Balaye (je). ვსწმენდ, ვგვი.

Balayures, rebut. დაწუნებული, ნაგავი.

Bale, bourrier. ბზე.

Baleine. ვეშაბი.

Balle, le menu foin ou les semences qui restent dans les mangeoires. ამონაბაგი.

— de fusil. ტყვია თოფისა.

Banc, chaise. სკამი.—Latin.

Baraque. ფანჩატური, კარავი.

Baraque. *Voyez* tente.

Barbare. ბარბაროსი.

Barbe. წვერი.

Barbier. დალაქი.

Barbouille (je). ვაჩხაპნებ, ვსწუწავ.

Barge grise. წივალ-წივალა ჩიტი. (*Scolopax totanus.*)

Barbouille (je), je graisse. ვსწუწავ, ვაჩხაპნებ.

Barque, nacelle. მაქო, გემა.

— longue de dix brasses. მდაბალი ნავი.

Bas (en), dessous. ქვეშ.

— inférieur. ძირს.

Bas (*humilis.*) დაბალი.

Bas (en). გრძლად, დაბლა.

Bas qu'on porte aux pieds. ბაჭები, ბაჭიჭი წინდითური.

Basalte. კლდე მაგარი.

Digitized by Google

Basanné, brun-clair. უფერული, შავგურემანი.

Bassin à laver. ტაშტი.

Bât. სამართალი.

Bataille. ბრძოლი.

Bataille. *Voyez* dispute.

Bâtard. ნაბიჭვარი *.

Bateau, vaisseau. ნავი.

Batelier. მენავი.

Baptême. ნათლის-ღება.

Bâtiment de mer. გემი.

Bâtis (je). გამენებ.

Bâton, sceptre, crosse, houlette. კვერთხი, წათები.

Bâton (le gros bout d'un). ჯოხბალი.

Battre. ცემად.

Bats (je). ვცემ, ვგუდმ, ვჰსცემ.

Bats (je) du beurre. ვჰსდღუბ.

Bats (je) l'ennemi. ვსრავ, ვსოცნ.

Bave, salive. დუში.

Bazar, marché. ბაზარი.

Beau. ლამაზი.

Beaucoup, en nombre. მრავალ, მრავალი.

Beau-fils. სიძე.

Beau-frère, frère de la femme. ცოლის ძმა.

Beau-père, mari de la mère. მამული, ცმი.

Bec. ნისკარტი.

Bec (donner des coups de). *Voy.* je pince.

Bécher. *Voyez* je creuse.

Bègue. ენა ბრგუნვილი, ბლუე.

Beignet, omelette, gâteau gras. იაღლაგაში.

Bélier. ვერძი, ერკემალი.

Bélier (un), passe-mur. ხალაური.

Belle-fille (femme du fils.) სძალი, შვილის ცოლი.

Belle-mère. დედობელი.

Belle-sœur, femme du frère du mari. სძალი, სასძლო.

Digitized by Google

Belle-sœur, sœur de la femme. ცოლის და.

Bélouga (poisson). უაცმინი თევზი. *Accipenser huso.*

Bénédiction. კურთხევა.

Béquille. უკუარჯენი.

Berceau. აკვანი.

Berbéris. კოწახურ.

Béril. ბიურილტი.

Besace, valise. ტუტა.

Bétail. ცოცული, ძროხა, პირუტყვი.

Bête. *Voyez* animal.

Bête fauve. მკეცი.

Bête, sans esprit. სულელი.

Bêtes à cornes. საქხოვარი.

Bette. ცხარხალი *.

Betterave. ჭარხალი.

Beurre. ერბო.

Bien, bon. სახიერი, კეთილი.

Bienheureux. ნეტარი.

Bien portant. ცოცხალი, მრთლად.

Bienveillance. *Voyez* grâce.

Bière. (*Cerevisia.*) ლუდი.

Bigarré. ჭრელი ჩაქსული.

Bigarré. *Voyez* tacheté.

Bistouri. ნესტარი.

Biscuit sucré. *Voyez* confitures.

Bitume liquide. კუპრი, მალთო.

Blaireau. აფთარი.

Blanc. თეთრი, სპეთაკი.

Blancheur. სათეთრე.

Blanchisseuse. დაბანელი.

Blâme. გმობა.

Blasphême. უსრაცოს, გმობისა.

Blesser. დაფკოდა. — Je blesse, ფკოდაფ.

Blé. ფუილი.

Blessure. დაჭრა.

Bleu. ტრედის ფერი, ლურჯი.

— colombin. მუქი-ლურჯი.

— de ciel. ცის ფერი.

Digitized by Google

Blond. მოქერათ.

Bluet. ღილანო ბალახი.

Bluteau. ცხავი.

Bocage, bosquet. პატარა ტყე.

Bocal. ლაინა *.

— gobelet sans anse. ყვარცხლობელი.

Bœuf, taureau. ჯარი.

Bohémien, égyptien. მატყუარი, ბოშა.

Bois (je). ვსჭამ.

Bois (le). შეშა.

Bois, arbre. ძელი, ხე, სენ (*plur.* სენა.)

Bois de sandal. სანდალი, ბაყანი. — *Persan et arabe* صندل

Boisson fermentée, faite de froment sans houblon. ბოზა.

Boisson. სასმელი.

Boiteux (un). ცალი, კოჭლი.

Boîte (une). ყუთი, კადობანი.

Boiteux. მკელობელი, კოჭლი, ცალი.

Bombe. ყუმბარის სასროლი.

Bon, beau. კარგი, კეთილი.

Bon marché (à). იეფი.

Bondrée (faucon.) ქორი. *Arabe* بز

Bonne d'enfans. გადია.

Bonheur. ბედნიერება.

Bonnet. კალფაკი. (*Turc* قلپاق) ქუდი.

Bonnet de femme. დედაკაცის ქუდი.

Bonté, clémence. სახიერება.

Bord d'une monnaie. ყუა.

Bords, rivage. ნაპირი, კიდე. Marge, მხარე.

Bossu. დაზნექილი ზურგით.

Bosquet. დასო.

Bosse. კუზი.

— tumeur. ასაგებული.

Bosse. *Voyez* tumeur.

Digitized by Google

Bossu. ზურგა.

Botte. ჩექმა. (*plur.*) ჩექმები.

Bouc. ვაცი, თიკი, თხი.

Bouche, embouchure, détroit. პირი.

Bouche (je). ცჰკეტ, ცჰხშაც.

Bouchon. საცობი.

Boucle de cheveux. თმა-ხუჭუჭი.

Bouclier. ფარი.

Boudin, saucisson. მძეხუი.

Boue. სვინტლი.

Boue. *Voyez* limon.

Bouillie. მოხარშული.

Boulanger du roi; celui qui coupe le pain pour la table du roi. პურის უფალი.

Boule (petite), petit tas. გუდა.

Boule, globe. მგრგუალი, ბურთი.

— balle à jouer. ბურთი.

Bouleau. (*Betula alba.*) არყი, არყის ხე.

Boulet de canon. ზარბაზნის ტყვია.

Boulette de farine et de viande. ქუფთა.

Bourdon. უხრუნველი, ონავარ ბუზი.

Bourdonne (je). ვზზუი.

Bourg, village. დაბა.

Bourgade. *Voyez* habitation.

Bourgeois. მდაბალი ვაჭარი, მოქალაქე.

Bourreau. ნასალჩი.

Bourrelet, collier du cheval. ცხენის იარაღი.

Bourse, gibecière. ჯელი.

Bous (je). ვადუღებ.

Bout, fin. დასასრული.

Bouteille, fiole. ლანგანი.

Bouteille (petite). შუშა ბატარი.

Bouton. დუგმა. (*Turc* ჯანა)

Boutique. დუქანი. (*Pers.* ცრა)

Digitized by Google

Bouton d'habit. ღილი, დუგმა.

Bouton, pustule. ხურული.

Boyau. ბაში, წელი.

Braille (je). ვბღაჯი.

Branche. რტო.

Branle (je), je secoue. ვცარაჯ, ვფანტაჯ, ვაქანებ.

Braye. მჯეგბრი.

Brebis qui n'a pas encore agnelé. უუოლი ცხუარი.

Brille (je). *Voyez* luis.

Brille (je). ვაბრწინვებ, ვბრწინაჯ.

Brille (je), j'étincelle. ვჭელაჯ.

Briquet. ტალკუესი.

Briser. *Voyez* je casse.

Brise (je), je casse. ვლეწ, ვამტურეც.

Bronze. თითბერი, რუალი.

Brosse. ცოცხი.

— faite de soie de cochon. ჯაგრის ცოცხი.

Brouillard. ნისლი, ბური.

Brouter l'herbe (je fais). ვაძოებ.

Broyer. მოწმენდად.

Broye (je). *Voyez* pétris.

Broye (je) le lin ou le chanvre; je frappe doucement. ვბერტყ.

Bruit que font les poules. წრინი.

Bruit. შაშიშური, ყაყანი.

Bruit, cri. ყვირილი, ურიალი.

Bruit (je fais du) en mangeant. ვჭურნი.

Bruit. *Voyez* Voix.

Bruit, rumeur qui se répand. ვმის-დაკრა.

Bruit (je fais du) avec la bouche en mangeant. ვაღლა ჭუნებ.

Brûlant. მოტუინირე.

Brûle (je). ვიწვი, ვრუკაჯ, ვეგზნები.

— j'allume. ვსწვეც.

Bryonia vulgaris. ლეშური.

Bûche de bois. ხეის ნაჭერი.

Digitized by Google

Buffle. კანბეჩი.

Buis. (*Buxus sempervirens.*) ბსა.

Buisson, arbrisseau. ბუჩქი.

Buisson. მაყვალი.

But pour tirer. საგანი, ნაშანი. *Voyez* signe.

Butin. *Voyez* proie.

Butin, gain. ნაშოვარი, სარგებლობა.

Buveur. ღვინის-მსმელი.

Byssus, lin très-fin. ბისონი.

C

Cabane. ქოხი, ფანჩატური.

Câble de vaisseau. დიად მსხვილი თოკი.

Cacher. დამალვად, დაფარვად.—Caché, დამალული, სპიდუმლო. — Je cache, ვჭდნები, ვინახამ, ვმალავ, Je garde, ვიცავ.

Cachette, asile. შიგნიხი.

Cachet, signe. ბეჭედი.

— sceau. აღაღო, დამღა. (*Turc* ختم, ختم et مهر)

Cadavre. მძორი, მძოური.

Cadenas. კლიტე.

Cadet. უცროსი.

César, empereur. კეისარა.

Café. ყავა.

Cahier de papier. რვეული.

Caille. მწერი.

Caisse, arche. კიდობანი.

— trésor. ლარი, ხაზინა.

Caissier. მოლარე.

Calcédoine. ქალკიდო.

Calice. სასმელი, სასჭლი.

Calme (je). გამოვრეცხ.

Calme. მყუდროება.

Calme. *Voyez* air.

Calomnie (je). ცილსა ვსწამებ, ვასმენ.

Calotte des moines. კუნკული.

Calotte. იარაბჩინი.

Camelot, étoffe tabissée en demi-soie de Boukharie. მუხაიერი.

Camomille. გვირილა ბალახი.

Camp. ბანაკი, საქონელი.

Camphre. ქაფური. — *Arabe.*

Canal, aquedue. რუა წყლისა.

— communication. მთხრილი.

Canapé. ვირო-ტახტი, გრძელი სკამი.

Canard. იხვი.

— de montagne de Turquie. (*Anas tadorna.*) შავ იხვი.

Candelabre. სასანთლი.

Canelle. კინამონი, დარიჩინი.

Canicule. არდადეგი.

Canon (*instrument de guerre.*) ზარბაზანი.

Canon (petit) ajusté sur la selle d'un chameau. ზანბურაკი. (*Persan.*)

Canon d'un fusil ou d'une autre arme à feu. ლოლა თოფისა.

Canonier. თოფჩი.

Capitaine de vaisseau. ნაუის უფალი.

Capital. სამთაუნო.

Cappadoce. კაბადუკი.

Captivité. ტყუდილი, ტყუე.

Capuchon de moine. ბარტყული.

Car, parce que. ვინადგან, რამეთუ.

Carabine. დიდ-ტუჩა ტოფი.

Caractère, lettre. ბიჭედი, წიგნი.

Caravane. ქარაუანი.

Cardamome. ილი, ჰილი.

Carême. მარხუა, მარხჳა.

Cargaison. ტვირთი.

Carnéole. აუაკი.

Carotte. სტაფილო.

Carpe. გოჭ თეუზი.

Carquois. კაპარჭი, ისრების ბუდე.

Carreau. *Voyez* lime.

Carthaginois. კარქიდონელი.

Cartilage. კანკატელი.

Cartouche, mitraille. ზარბაზნის საფანტი.

Cas (terme de grammaire.) დაბრუნება.

Cascade. *Voyez* chute d'eau.

Caserne. ჯარის სახლი.

Casque. ჩაჩქანი.

Casse (je), je brise. გამტვრევ, გლეწ.

Casserole. ტაფა.

Cassie. შატახსია.

Castor. თახვი.

Catholikos. კათოლიკოსი.

Cause (la), la faute. მიზეზი, ბრალი.

Cause (à), pour. თჳს.

Cave pour le vin. *Voyez* caveau.

Caveau pour conserver le vin. მღვინე, მარანი.

Caverne, grotte naturelle. ქვაბი.

Caviar. ხიზილალა.

Cèdre. ნაძვი.

Ce qui. რათა, რაჲცა.

Ceinture. სარტყელი.

Célèbre. ქებული.

Célibataire. უცოლი, ჭაბუკი.

Celui. ესე, იგი, ისი.

Cendre. ფერფლი, ნაცარი.

Cène. *Voyez* eucharistie.

Cens. ხარკი.

Cent. ასი.

Centre, milieu. საშუალი, ცენტრო.

Central, moyen, au milieu. საშუალი.

Cependant. მაგრამ.

Cercueil. უგონო, კუბო მკუდრისა.

Cercle. სიმრგული.

Cerf. ირემი.

— femelle du daim. ფური ირემი.

Cerise. ბალი.

Certain, véritable, vrai. ნამდვილი, ჭეშმარიტი.

Certificat. მოწმობა.

Certitude. *Voyez* vérité.

Cervelle. ტვინი.

Chaîne. ჯინჯილი, ჯაჭვი, ბორკილი.

— fers. საპყრობილი.

Chair. ჴორცი.

— qui entoure l'ongle. ნუნა.

Chaire à prêcher. სასწავლო-ნე *.

Chaire (la). კათედრა. (*Grec* καθέδρα.) — *Voyez* სკამი.

Chakal. ტურა.

Chaldéen. ქალდეველი.

Chaleur. სიცხე, სავსითი, სათბო.

Chaleur étouffante. მძაფრი სიცხე.

Chaloupe. პატარა კატარღი, პატარა ნავი.

Chalumeau. ნესტუკი, სალამური.

Chambellan et grand maréchal du palais. ნახირი.

Chambre. ოთახი, სადგომი.

— en haut. დომა.

Chameau. აქლემი.

Chamois. ქუცივი.

Champs. ველე, აგარაკი.

— ensemencé. ყანა.

— avec du blé. ყანობირი.

Champignon. ზოკო, ქამაზოკო.

Chancèle (je). ვერწევი, ვერყევი.

Chancelier de l'empire. ჰირველი ვეზირი. (*Le dernier mot est le persan* وزير)

Changeant. ნახიელი.

Chant. გალობა.

Chante (je). ვასმევ, ვმღერობ.

Chanvre. ნაძემი.

Chaque, chacun. თითოეული.

Chape d'un évêque. Manteau de prince. ქლამინდი.

Chaperon. ქოჩორი. (Par exemple : სხვათმის ქოჩორი, perruque.)

Chapon. ყუერული.

Char, charrette. ურემი.

— carrosse. ეტლი.

Charbon. ნახშირი.

— ardent. ნაგვერცხალი, ნაგვერჩხალი.

— de terre, houille. ქვის ნახშირი.

Chardon. სთაფთი.

— bénit. ასისთაფი ბალახი.

Charge (fardeau.) საუნაგე.

Charge; joug. ტვირთი, უღელი.

Charpentier. ხურო.

Charpie. ნაწნელი.

Charrue. გუთანი.

— géorgienne. სახნიგი

Chasse. ნადირი.

Chasse (je) avec des chiens, je cours la bête. ძაღლსუტევ.

Chasse (je), je fais aller. გსდევნი.

Chasseur. ნადირობა.

Chat. ბატი.

— chatte. ბი *.

Chat-huant. ბუი.

Châtaigne. წაბლი.

Château. დაბნები.

Châtier. დასჯად.

Châtré (animal.) დაგუერო, დაკოდილი.

Chaud. დაცხა, თბილი, ტფილი, მხურვალე.

Chaudière. დიდი სუაბი.

Chaudron. ქვაბი.

Chauffe (je). ვათბობ. — Je me chauffe. ვჭსთბები.

Chaumière. ფანჩატური.

Chaussure. ჯამლი.

Chauve (tête), pelade. მელოგი.

Chauve-souris. ღამური.

Chaux. ცირი.

Chef, prince. მთავაჲი, მბძანებელი.

— commandant. ჭინა-მძღვარი.

— de file. კაპრალის შემდგომი.

Chemin. გზაჲ, გზა.

— fait avec des fascines. ბოგირი ფიხისა.

Cheminée, foyer. ბუხარი. (*Du persan* بخار, fumée.)

Chemise. პერანგი.

Chêne. გამო, მუხი, მუხის ხე.

Chêneau, conduit d'eau. ღარი, მილი.

Chenu. ჭაღარი.

Cher. ძვირი, ძვირად.

Cherche (je). ვეძებნი, ვეძიებ.

Chétif, vil. ცუდი, მოშვებული.

Cheval. ცხენი.

Cheval (à). ცხენით.

Chevalier. მხედარი.

Cheveu. თმა.

Cheville, clou. ლურსმანი.

Cheville du pied. ფეხის კოჭი, კოჭი ფერხისა, კოჭი, ფეხისა.

Chèvre. თხაჲი. *thkhawi*

Chèvre des montagnes, chevreuil. არჩვი.

Chez. დმი, თან.

Chicane. დაჲაქრობა.

Chicorée. ჲარდჲაჭაჭა.

Chicot. ჭუელი.

Chien. ძაღლი; mâle. ხჲადი ძაღლი.

Digitized by Google

Chien (petit), jeune chien. ძაღლნიცა, ლეკვი, ჯუტი.

— de chasse. მეძებარი ძაღლი.

Chiffon, torchon, lambeau. მჩვარი, ძონძი.

Chiffre, signature. ხელ-ჩართული.

Chœur ou chant de l'église. კრებული მგალობელთა.

— chant en chœur. მგალობელთ კრება.

Choisi. ალმორჩეული.

Chômage. გათაგება.

Chômage. *Voyez* samedi.

Choque (je). ვახლი.

Chose, matière, étoffe. ნივთი.

Choucas. ჭილუკავი.

Chouette, hibou. უდაბნოს ყარხვი.

Choux. კონბოხტო.

Christ. ქრისტე, ცხებული.

Chrétien. ქრისტიანე.

Christianisme. ქრისტიანობა.

Chuchotte (je). ვჩურჩულებ.

Chute d'eau, cascade. წყალში მგარდებელი.

Cicatrice. გამთელებული იარა.

Cicer arietinum. ნახუდა ou ნოხუდა. (*Persan* نخود)

Ciel. ცა, ცაჲ.

Cigale. ჭიჭინა.

Cigogne. ყარყატი, ლაკლაკი.

Cil. წამწმი.

Cils (les). წამწამი.

Cilice, habit grossier des pénitens. ძაძა.

Cime. სართული.

Circumlatus. მიმოტაცებული.

Cimeterre. დაშნა.

Cinq. ხუთი.

— fois. ხუთეული.

— litres, ou un pond russe. ხუთი ლიტრა, ფუთი.

Cinquante. ორმოცდა ათი.
Circoncision. წინა-დაცუმთილება.
Circuit. გარეშემო.
Cire. ცმინდა სანთელი.
— à cacheter. ლაქი. (*Persan* لاك, gomme-laque.)
— des oreilles. უურის ჩირქი.
Ciseaux. მაკრატელი.
Ciseau du menuisier. საჭრეთელი.
Citron. ლიმონი.
Citrouille. გოგრი.
Clair, serein. ცხადი. Ishadi
— mince. იშვიათი.
— de couleur. ლია ფერი.
Claque (je). უატუაპუნებ.
— des mains, je donne une chiquenaude. გატკაცნებ.
Clarté, lumière. ნათელი.
Clausoir (pierre principale.) თაუკიდი.
Climat. ჰყა.
Clin-d'œil. წამი.
Clignoter. თუალს უშვრები.
Clinquant, or et argent faux. მუშურა.
Cloche. ზარი.
Clou. ლურსანი, ლუსმარი*.
Clou. *Voyez* cheville.
Clou de girofle. მიხაკი.
Coasser comme les grenouilles. კაკანად. Je coasse, უკიუნებ.
Coassement des grenouilles. კაკანი.
Cochenille. ჭიაფერი ყირმიზი.
Cocher. ცხენების გამრეკი.
Cochon. ღორი.
— tué et nétoyé. გაფუფქული.
— de lait. გოჭი.
Cœur. გული. yali
Coffre. ხანდუკი. (*Persan et arabe* صندوق)
Coin, angle. კუთხე.

Digitized by Google

Coing. კომში.

Colère. წყრომა, გულის-წყრომა, რისხვა, ნაგელ *.

Colérique. *Voyez* emporté.

Collant. *Voyez* gluant.

Colle. წებო.

Colle (je). ვკრავ.

Collet de l'habit. საყელი.

Collier. ყელსაბამი.

Colline. ბორცვი, გორი, შორცვი.

— élevée sur une tombe, tombeau. საფლავი.

Colonne. სუტი, სვეტი, ბოძი. —Pyramide, მეგლი.

Combien. რაოდენ, რამდონი.

Comète. ჭლანე, კუდიანი, ვარსკვლავი.

Commandeur en chef. წინასწარმეტყველი, წინამძღვარი-მკვდართა.

Comme, comment. ვითარ.

Comme, ainsi que. ოსეს, ვითარცა.

Commence (il) à faire sombre. ჭქელავ.

Commencement. დასაბამი.

Commerce. ვაჭრობა, საყაჭრებელი.

Commode. მარჯუტ, მკვირცხლი.

Commun. ოლონო.

— ordinaire. ცუდი.

Communion, sainte cêne. ზიარება.

Communier. ზიარებად.

Communication, participation. ზიარება.

Compagnon. მოყვასი, ამხანაგი.

Compas. ფარგალი.

Compère. ნათლია.

Composition dont on fond les caractères d'impression. სტანბის ტყვია.

Comprends (je). შევიტყე, გტყობ.

Comprime. *Voyez* je presse.

Compter. კითხვად.—Je compte, გვითხულობ, ურაცხ.

Concevoir, devenir enceinte. ორსული.

Concombre. ვიტრი.

Concours, réunion, assemblée. შესაკრებელი.

Concubine. ხარჭი.

Conduis (je). მიმყავს, მიმიქვს.

Confesse (je me). აღვიარებ.

Confession chrétienne. აღსაარება.

Confirmation, ratification. დამტკიცება.

Confitures, biscuit. შაქარლამა.

Congé. განთავისუფლება.

Conjonction. კავშირი.

Connut (il). (*Cognoscebat fœminam.*) იცოდა.

Connu. საცნაური, ცნობილი.

Conserve (je), je garde. ვინახავ, ვცავ et ვიცავ.

Conseille (je). განვაგრახებ.

Conserve (je). უფრთხილდები.

Consolation, soulagement. ნუგეშის-ცემა.

Consume (je me), je sèche de langueur. ვჭლექდები, ვხმები.

Consubstantiabilité. ერთ-არსება.

Contagion. ჭირი.

Contestation. ს ამაღდალი.

Continent (le). ხმელი, მყარი მიწა.

Contre, vis-à-vis. წინაღმდეგ, პირის პირ.

Contre son gré. უნებელი.

Contrition. შემუსრვა.

Conviction. მხილება.

Digitized by Google

Convoi. გზის მცველი.

Copeau, éclat, chicot de bois. კუტი.

Copie, exemplaire d'un livre. — Liasse de papier. შეკრული, კრული.

Coq. მამალი ქათამი.

— de bruyère. ტყის ქათამი.

Coque, coquille, écale. ნაჭუჭი.

Corbeille. გოდორი. Espèce de corbeille oblongue et ronde, faite d'écorce de bouleau. შალაფი.

Corde. თოკი, ჩარჩი, საკეტლო *.

— de l'arc. მართული.

— d'un instrument ou d'un arc. სიმი, ალუა.

— grosse; cordage. მსხვილი თოკი.

— cordelette. საბელი.

Corde (je), je retords. ვძახ, ვგრეხ.

Cordon, cordelette, cordon de soie. ზონარი.

— cordonnet. ყაითანი.

Cordonnier, bottier. მეჩექმე.

Coriandre. ქინჩი.

Corne. რქა.

Corneille. ტულაში, ყვავი, ყორანი.

Corporal. კაცის უფროსი, კაბრალი.

Corps. სხეული, მძორი.

Corps (le) humain. ჯორცი კაცისა.

Corps (le) des marchands. ვაჭრების ხარისხი.

Corylus avellana. ჩით *.

Côte, côtelette. გვერდი.

Cotte-de-maille. ბექთარი. *Voy.* chaîne.

Côté. გვერდი, კერძო, მხარე.

Côté (de). გვერთ, ხაბარდა.

Coton. ბამბაკი ou ბამბაქი.

Digitized by Google

Cou. ქედი, კისერი.

Coucher (se). დაწოლად. — Je me couche, ვსწუწბი, ვწუწბი.

Couché (je suis), posé sur quelque chose. ვწევარ, ვსდებ.

Coucou. გუგული.

Coude. მწურთა, იდაყუი.

Coudre. ბეოპლი *.

Couds (je). ვკერავ, ვატკირიშტებ.

Coule (je). ვასხამ.

Couler (je fais), je filtre. ვსწურავ.

Couleur. ფერი, ყუაყილი.

— pour teindre. საღებანი.

Coup. დაკური.

Coupe, tasse. ჯამი, ფინჯანი.

— dans laquelle on porte le vin du saint-sacrement pendant la messe. ბარძიმი.

Couper, fendre. მოჭრად. — Je coupe, je découpe. ვსჭრი, ვჭვაფ. — Je taille, ვკვაფ.

Coupe (je) le blé. ვჭმევი.

Coupole. გუმბათი.

Cour. ეროზო, ეზო.

— d'une maison. სასახლი, ეზო.

Courageux. მკნე.

Courbé. მრუდი, ელამი, მოდრეკილი. — Se courber, s'incliner. მიდრეკად. — Je courbe, ვკაკუაფ, ვსდრეკ.

Courbet pour l'attelage. კრკალი.

Courir. გაქცეად, რლი.

— vite, courir en sautant. ვაჭენებ. — Je cours, მიკრბი, ვილტვი.

Couronne. გვირგვინი. *Voyez* diadème.

Courroie, ruban. თასმა.

Digitized by Google

Court. მოკლე, მოკლად.

Courtaud. კუდა.

Courtier de commerce. თამასუქების მწერალი.

Cousin. კოლო.

Coussin. ბალიში.

Coûte (je), je vaux. ვჰსდგეუარ, ღარს-უარ.

Couteau. დანა.

Coutume. *Voyez* ordre.

Couvent. *Voyez* monastère.

Couvent. *Voyez* ermitage.

Couvent principal. კრებული.

Couvert. დაფარული.

Couvre (je). ვბურავ.

Cracher. ნერწყვად. — Je crache, ვახრანტალებ, ვნერწყვავ.

Craindre. შეშინებად.—Je crains, მეშინის.

Crains (ne) pas. ნუგეშინან.

Crainte de Dieu. შიში ღმრთისა.

Craintif, sans courage. მხრდალი

Crampe. დაბუჟება.

Crâne. თავის სარქველი. *Voyez* front.

Crapaud. ხუნაგი, გამბიო, დიდი ბაყაყი.

Crapaud (le) volant, tette-chèvre. (*Caprimulgus europæus.*) ღამითბი.

Craque (je). ვახრამუნებ.

Crayon. ყარანდაში. (*Russe.*)

Crée (je), je produis, je fais. ვმოქმედებ.

Créer. დაბადა.

Création, accouchement, bible. დაბადება.

Créé. დაბადებული.

Créatures. დაბადებულნი.

Créateur. შემოქმედი, დამბადებელი.

Crême. ჩუმა, ჩუმის მონახადი.

Digitized by Google

Cresson. წიწმატი.

Crête de montagne. მთის კალთა.

Creuse (je). ვჭსთხრი.

— je bêche. ვსთხრი.

Creux d'un arbre. ხის ფოღორო.

Crevasse, gouffre dans les moutagnes. ხრამი.

Crève (je). ვჭსქდები.

Cri. ღაღადება, უგირიალი.

— plaintif. გოდება.

Crible. საცერი.

Crieur des ordonnances royales. ქსირი *.

Crime, péché. ცოდვა, ცოდვიჲ.

Crinière. ფაფარი.

Croassement des corbeaux. ყუაყის ჩხაყილი.

Croc de batelier. რვანისკაკი.

Crocodile. კორკოდილი, გუელია.

Croire. ჰრწმუნებად. — Je crois, მრწამს. — Je crois (de croître), ვმხრდები.

Croix. ჯუარი.

Crucifiement. ჯუარმცემლი.

Crucifié. ჯუარც ობი.

Crosse. *Voyez* bâton.

Croyance, religion. სარწმუნოება.

Crêpu, frisé. ხუჭუჭი.

Craque (je). ვალარუნებ, ვატკაცუნებ, ვაჭრიალებ.

Cruche. ჩური.

Cruche (grande) ou pot. თაღარი.

— pour le vin. საღვინე.

— grand gobelet. ლაგუინი. (Latin *lagena*.)

Cru, qui est pas mûr, humide. ნედლი, ცმი.

Cruel, sauvage, farouche. მძგინვარე.

Crystal, verre. ბროლი.

Digitized by Google

Cube. ქვეცრი, რომბი.
Cuir. ტყავი რისამე.
Cuirasse. ჯაჭვ.
Cuirasse (espèce de). ბექთრები, ჰოლოთიხი *.
Cuis (je), je fais cuire. ვხარშავ.
— du pain. ვაცხობ.
Cuisine. სამზარეულო.
Cuis (je), je fais la cuisine. ვამზადებ, ვხარშავ.
Cuisinier. მესარეულე.
Cuisse, hanche. ბარკალი, ბარძაყი.
Cuivre. სპილენძე.
Cul. უკან.
Culte divin. ღთის-მსახურება, ღთის-პატივის-ცემა.
Cultivateur. მოქმედი.
Cumin (*carum carvi.*) ზირა, ძირაკი.
Cunnus. მუტელი.
Cure (je). ვჩიჩქნი.
Cure-dent. საკბილე.
Curieux (trop). სიჩქარე.
Cygne. საყათ.
Cymbale. ჩინჩილი.
Cyprès. კვიპარობი. (*Grec* κυπάρισσος.)

D

Damnation. სასჯელი.
Dans. ში.
Danse (je). ვშეშბრობ, ვრეკავ, ვოკაშობ.
Dard de l'abeille. ისარი ფუტკრისა.
Date (jour du mois.) რაცხვი ou რაცხუი.
Datif. მიცემითა.
Datte. ხურმახურმა.
Dauphin (*poisson.*) ზღვის ღორი (*cochon de mer.*)

Digitized by Google

Devant, vis-à-vis. წინაღმდეგი ou წინაგამწკო.

De (*a, ab.*) გან.

De là. მიერ.

— d'où. იქიდგან.

Dé à jouer. ნარდი.

Dé pour coudre. სათითე.

Debout, haut, en haut. ზე. (Allemand *empor.*)

Deça (en). აქეთ ნახირს.

Décembre. დეკემბერი.

Déchire (je). უკბმარაკ, უკტანკაც, უიბძარკი, უიტანკები.

Décide (je), je résous. უკსნი.

Décombres. ნამუსრი, ხიჭი, ნაფოტი, ჩიხჩხუარი, ჩიხჩუარი.

Découler. გამოდინებად.

Décous (je). უარღუეკ.

Devant, avant. წინ, წინად.

— en dépassant. იქით.

Décrépit (je deviens). უკუღონოდები.

Dedans (en). შინა.

Défends (je), j'ordonne. უშლი, უაკენებ.

Dégoûte (je me). უხიხლობ.

Degré. *Voyez* ordre.

Dehors, de (*ex.*) გამო.

— extérieurement. გარეგან.

Deipara. ღუთის-მშობელი.

Déjà. უკუე.

Déjeûner. საუხმობად.

Détaché, délié. განხსილი.

Déluge. წყლით - რღუნი, ღრღუნა.

Demain. ხვალე.

Demain (après). ხვალ ზეით, ხვალ ზეგ.

Demande (je). უითხოვ.

Démangeaison. ქაჩალი, ქავილი.

Demeure, logis. სადგომი.

Digitized by Google

Démon. სმაკი, ეშმაკი.

Démontre (je). უჯხილებ.

Denier, monnaie de cuivre, dont dix font un *chaouri* géorgien, et dont cinquante équivalent à un franc: ფული.

Dénombrement. სამართლის განჩხრეკა, ხალხის აღწერა.

Dénomination. წოდება.

Dent. კბილი.

Dépense (je). უხარჯავ.

Déplorable, pitoyable. შესაწყალიბელი.

Depuis long-tems. ძოდან, ადრიდგანვე.

Depuis un tems immémorial. უწინ, დასაბამსა.

Député. აღრეული.

—— d'un peuple ou d'un village. ერისაგან აღრჩეული.

Déraisonne (je), je perds l'esprit. შეშლად.

Derechef. კუალად, მერმე, ახლად.

Derechef. *Voyez* après.

Derrière. უკან.

Derrière (par). უკანით.

Desséché. ჯამელი.

Désert. ნაოხარი.

Déshabiller (se). განძდათ.

Désire (je) avec ardeur. ვტრფი, მშურს.

Désœuvré. უსაქმო.

Dessine (je). ვხატავ.

Dessous, en haut. ზევით.

Dessus (au), sur, au-delà. ზედა.

Destin. ბედი *.

Détroit. შემოტბორებული.

Deux. ორი.

Deux ensemble, tous les deux. ორივ.

Deux fois. ორ-გზის.

Devine (je). შეულოცავ, ვსცნობ.

Digitized by Google

Dévotion. *Voyez* piété.

Diable, démon. ეშმაკი.

Diacre. დიაკვანი.

Diadême, couronne. გვირგვინი.

Diamant. ალმასი.

Dictionnaire. ლექსიკონი.

Diète, régime. თარეში, სასმელ საჭმელში.

Dieu. ღმერთი, ღუთი. (*Persan* [illegible])

Dieu donne; peut-être. Bienheureux. ნიდარი.

Dieu soit loué. უმადლობ ღმერთსა.

Différent. სხვადასხვა.

Digne. ღირს, ლირსი.

Dignité militaire qui répondait à celle de connétable. სპასპეტი. (*Persan* [illegible])

Digue. წყლის საქანელი ცისა.

Dimanche. აღდგომა.

— semaine. კვირა.

Diminuer le prix, rabattre. მოკლებად.

Dinde. ინდაური ქათამი.

Dîner. ჰურიჩემი, სადილობად.

Dîner (le). მზათი, სადილი.

Diplôme. წყალობის სიგელი.

Dire. თქმად. *Voyez* parler.

Dirent (ils). იტყოდეს, ჰრქუეს.

Disait (il). ჰრქუა.

Dis (je), je parle. ვამბობ.

Disciple. მოწაფი.

Discours, oraison. ლოცუა.

— conversation. საუბარი, საყდრობი.

Discussion, dispute. ლალუი.

Disperse (je). ვაური, ვჰური.

Dispute (je me). ვებაასები.

Dispute. ჴდომი, შუბი.

— altercation, bataille. ჩხუბი, ბრძოლი.

Digitized by Google

Dispute, batterie. შფათი, შფოთი.

Distance. მდგომარეობა.

District. მხრა, გარემო.

Diviser. *Voyez* je partage.

Divin. ღუთისა, ღუთიებრივი.

Divinité. ღუთაება, სამდიდრი. ghuthaeba samdi dri

Division. განშორება.

Dix. ათი.

Docteur. დიდიმოცულალი.

Doctrine. დიდიმოცურება, მოძღუარება.

— explication. ცნობა, განმარტება.

Dogme. დოღმატი. (*Grec.*)

Doigt. თითი.

— auriculaire. ნეკი.

Dole (je), je racle. ვფხეკ.

Domestique. მონი.

— gens de la même maison. სახლეული.

Domestiques. შინა ყმა.

Dompter. დამცატი *.

Don, présent. ნიჭი.

Donne (je), je paye. ვაძლებ.

Donnez-moi. მომეც.

Donne (je) des coups de pied. ვსჴიხნაკ.

Dorénavant. კუღმაკ.

Dors (je). მძინაკს.

— je suis endormi, je ne fais que dormir. მიღად-ვგდიკარ.

Dos, épine du dos. ზურგი, ბეჭები.

— d'une montagne. ბეჭები.

Douane, impôts, contributions. ბაჟი, სხუპრი.

Douanier. მეხუპრი.

Double point géorgien, qui équivaut à notre simple point. ორიწერტილი.

Doublure. სარჩული.

Douceur. სათნოება.

Digitized by Google

Douceur (la qualité douce), *dulcedo*. სიტკბოება.

Doucereuse, douce (de l'eau). წმახე, მტკვე.

Doucereux. *Voyez* aigre.

Douleur. ტკივილი.

Douleurs. ქარი.

Doux. ტკბილი.

— humble, bas. მდაბალი, მშვიდი.

Douze. თორმეტი.

Drachme. დრაქმა. (*Grec.*)

Dragée (pour tirer.) თოფის საფანტი.

Dragon. ვეშაპი, გველეშაპი.

Drap. მაუდი.

— grossier. მსხვილი შალი.

Drap caucasien, fait de poil de chèvre. შალი.

— d'or ou d'argent. ფარჩა.

— mortuaire. გარდასახურავი მკუდრისა.

Dresse (je), je pave. ვჰფენ, ვაგებ.

Droit, en ligne droite. სწორე.

Droit, juste. მარჯუენე, მართალი.

Droit, droite. მარჯუენე.

Ducat de Hollande. ოქრა.

Dur. ფიცხელი.

— fort, durable. მტკიცე, მყარი.

Dur. *Voyez* fort.

Durci, rassis. გაფშეკილი.

Duvet. ბუნბული.

E

Eau. წყალი.

— baptismale. აიაზმა.

Eau-de-vie. არაყი.

Eau-de-vie qu'on donnait autrefois aux moines aux jours de fêtes. კერასეული.

Digitized by Google

Ébranle (j'), j'agite. ვარქევ, ვარწევ.
Écaille de poisson. თევზის ფცერცლი.
Échange (j'). ვჰსცვლი.
Échanson. მერიგიბე *.
Écheveau de fil. განმაბეკელი.
Écho. გამოხმობა.
Éclair. ელვა.
Éclat, chicot. ჩუქელი.
École. შკოლა. (*Grec.*)
Écosse. *Voyez* gousse.
Écosse (j'). ვაძრობ.
Écouter, entendre. სმენად.
— avec attention. გულისგმის-ყობად.
Écorce. ქერქი.
Écrase (j'), je foule aux pieds. ვჰსთრგუნავ, ვჰსტკეპნი.
Écrevisse. კიბო.
Écrire. წერად.—J'écris, ვხწერ.
Écrit (un). წიგნი.
Écrit. წერილი.
Écrivain. მწიგნობარი.
Ecu (ancien) d'Hollande. ღოლანდიის მანეთი.
Écume. ქაფი.
Écumoire. ჩაჩჩა.
Écurie (garçon d'). მეცხენიბე.
Écuyer. მილახუარი.
— du roi. მაიტარი *.
Effraie (j'). ვაშინებ, ვაფთხობ.
Effronté. ურცხვი, უშვერი.
Égal. ზორა.
— uni. თანასწორი.
Également. მსგავსად.
— de même. რეცათუ.
— comme. თანასწორ.
Église. ეკკლესია.
Égratigne (j'). ვფხაჭნი.
— j'arrache. ვკაწრავ.
Ejus. მასი.
Élément. ნიფტი *.
Éléphant. სპილო. (*Persan* پیل *et* فیل)

Éloigné. გადი.

Éloquence. შეწყნარებ-სიტყვაობა.

Émail. ფინიეტი. (*Russe.*)

Embarras. გვანგვალი.

Embouchure d'une arme à feu. თოფისა და სხვანი, ხვრელი.

Embûche. *Voyez* astuce.

Embûches (des). ზავნა.

Émeraude. სამარაღდი, ზურმუხტი.

Émine (j'). უფხუნი.

Empereur. *Voyez* César.

Empire. საკელმწიფო, იმპერია.

Emplâtre. მალამო.

Employé qui est au service du gouvernement. ხარისხის მექონ.

Employer. მოხმარებად.

Empoisonnement. მწამლ კელობა.

Emporté, colérique. მრისხანე ფიცხელი.

Empresse (je m'). ცმეცადინეობ.

Enceinte (elle sera). მიუდგეს.

Enceinte (*gravida.*) მიდგომილ.

Encens. გუნდრუკი, საკმეველი, ლიბანი. (Latin *olibanum.*)

Encense (j'). უკმევ.

Encensoir. სასაკმეველი.

Enchanteur, sorcier. მისანი, მკითხაური.

Enclin, porté à quelque chose. მიდრეკილი.

Encre. მელანი. (*Grec* μέλαν.)

Encore. კერ, კერეთ, კიდევ.

— plus. კუალად.

Endroit. ადგილი.

— où plusieurs rivières se réunissent. კონკი.

Digitized by Google

Endroit d'exil pour les condamnés aux travaux forcés. დასაგარგაჯი.

Enfant (fils et fille). შვილი, ურმა. — Fils, ძე.

Enfant. გმარძუილი.

Enfans. შვილება, უმანწილი.

Enfantera (naître.) ჰშობს.

Enfer. გეენია, ჯოჯოხეთი.

Enfin, à la fin. უკანასკნელ.

Enfle (j'). გსიცდები.

Enflure, bosse. ბურცი.

Enfonce (j'), je plonge. გაღურჭუმელავებ.

Engendre (j'), je produis. გშობელობ.

Engendra (il). ჰშუა. — Génération, შობა.

Engourdis (je m'), je me roidis. გჰჰერობინ.

Ennemi. მტერი. mteri

Ennui. მოწყინება.

Énorgueillis (j'). ულაღობ.

Enrichis (j'). გამრავლებ.

Enroué (je suis). გხიხინებ.

Enroué (je devins). ქმა-წამიცდა.

Enseigne (j'). გასწავლი.

Ensemble. ერთბამად, ერთად, შეერებულად.

Enterrer. დაგლა.

Entendu (*audiens*). ესმა*.

Entier. მრთელი.

Entonnoir. ძაბრი.

Entourer, embrasser. შეხვევნიდ.

Entrailles, intestins. შიგანურია.

Entrailles. *Voyez* ventre.

Entre nous. ერთმანეჩი.

Entre, au milieu. შორის.

Entremetteur de mariage. ცოლის შერთვის გამრიგე.

Entre (j'). გმოგხაურობ, გაღ.

Entrer. შესლვად.

Digitized by Google

En vain. ამაო, ამაოდ.

Enveloppe. ბუდე.

Envelopper, empaqueter, დახვევად.

Envois (j'). ვჰგზავნი.

Épais. ზრქელი.

Épais. *Voyez* grossier.

Épaule. მხარი, მკარი.

Épée droite et large. სწორე ხმალი.

Épée. *Voyez* sabre.

Éperons. დეზები.

Épi de blé. ყანის თავთავი.

Épilepsie. დამლა.

Épinard. ისპანახი, ისფანახი.

Épine. ეკალი.

Épingle. ქინძისთავი.

Épluche (j'). *Voyez* je tire.

Éponge. ღრუბელი.

Époque. დროჲ.

Épouser, prendre une femme. ცოლის შერთვად.

Épouvantail. ბოლოლა, საფთხობი.

Épouvante (j'). ვაფთხობ, ვაშინებ.

Époux. ქრმი, მეულე.

Équateur. სიმრგუელე ცისა.

Ermitage. სამყოფი.

— couvent. ულაბნო, მონასტერი.

Erysipèle. წითელი ქარი.

Escabeau. ქუსლუნე.

Escarbot. შავი ჭია.

Esclave. შინაური მონა, მონი.

Esclave femelle. მკეცლი.

Escrime. ხარიკაობა.

Espérance. სასოება.

Espérer. სასოებად. — J'espère, ვსასოებ, მომელოდებარ, მოველ.

Esprit, raison. ჭკუა.

Essai. გამოცდა.

Essaim d'abeilles. ახალი ფუტკარი.

Digitized by Google

Essaye (j'), j'éprouve. ცჭსცდი.

Essuie-main. არდაგი.

Estampe. ნაკვეთი.

Estomac. კუჭი, სტომახი.

Estrade devant l'autel. ამბიონი.

Esturgeon. ზუთხი.

Étable. ფარეხი, ბუსელი.

Étain. კალაი ou კალი. (*Arabe* قلع)

Étalon. ულაყი ცხენი.

Étame (j'). ცჭკალაკ, de კალა, étain.

Étang. ტბა, მცირე ტბა.

Été (l'). ზაფხული.

Étendard. ბაირაღი, დროშა.

Étends (j'). ვაგებ, ცჭფენ.

— sur le métier, sur une herse, ცჭიმაკ.

Étends (je m'). ვაგრცობ.

Éternue (j'). ვაგრუშტუნებ.

Étincelle. ნაბერწკალი.

Étoffe faite de crins de chameaux. ჩოხა შალი.

Étoile. ვარსკვლავი.

— tombante (*étoile volante.*) მფრინავი ვარსკვლავი.

Étole (*stola.*) ოარი ou ოლარი *.

Étonnant. საკვრცელი.

Étranger. *Voyez* autres.

Étranger. უცხო, სხვა.

Étroit. ვიწრო.

Étui. ყობული, ბუდე.

— pour les plumes à écrire. საწერელი.

Eucharistie, cène. წმიდა საიდუმლო.

Eunuque. საჭურისი, დაკოდილი.

Europe. საფრანკი.

Européen. საფრანკელ, საფრანგეთი.

Évangile. სახარება, სახარება.

Évaporation. ორთქლი.
Éveille (j'). ვაღვიძებ.
Événement. შემთხვევულება.
Éventail. ნიჩაბი, საბუსე.
Évêque. ეპისკოპოსი.
Excellent. ურჩა.
Excès, superflu. ბრაუალი *.
Excite (j') les chiens à la chasse. უსევ, უტევ.
Excrescence, squirre. ყირკველი.
Exemplaire d'un livre. *Voyez* copie.
Explication, doctrine. განმარტება.
Explique (j'). ვკიცხები.
Extérieur, apparence. სახე.
Extérieurement. გარეგანი.

F

Fabrique. ველოსნობის ქარხანი.
Face contre terre. პირქვე.
Facile. უადვილეს, ადვილი.
Facilité. ადვილად *.
Fagot, bouquet. კონი.
Faible, fragile. ულონო, სუსტი.
Faible. მოძულვებული.
Faim. სიმშილი, შიმშილი.
Faim (j'ai). მშია.
Fainéante (je). ვეთრევი, ვჭრობ.
Fais (je), j'agis. ვაკეთებ, ვიქმებ.
Fait (il est). იქმნა.
Faisan. ხოხობი.
Falco haliaetus. სერა.
Famille. სახლეული.
Fane (je me). ვშვნები.
Fanfaron. თავ-მაქებარი, მოკვეხარი.
Fange. *Voyez* limon.
Fardé. თეთრ-ყარმიში.
Fardeau. ტვირთი.

Digitized by Google

Fariboles. ტუუილი.

Farine. ფქვილი.

Farouche. *Voyez* cruel.

Fatigue (je). დავიქანცე.

Faubourg. *Voyez* habitation.

Faucille. ცელი, ნამგალი.

Faucon. შავრდენი, ბიერი.

Fauconnier. სახიერი.

Faute, péché. ბრალი.

Fauteuil. მხრებიანი.

Faux (*falx.*) მანგალი.

Faux. სათიბელი.

Favori. ნასარჩელი.

Femelle des quadrupèdes. ძუ. Par exemple: ძუ დათუი, femelle de l'ours; ძუ ძაღლი, chienne.

Femme. დედაკაცი, კალი.

— épouse. ცოლი, დედაკაცი.

Femme publique. ბოსი, მეძავი.

Fendre. მოპრად.

Fends (je). ვაპობ.

Fenêtre. ფანჯარა, სარკმელი.

Fenêtre (petite). პატარა ფანჯარა.

Fente. ბძარი.

Fer. რკინა.

— blanc. მაფრახი.

— de fonte. თუჯი.

Fer à repasser. უთო.

Ferme, biens donnés en ferme pour un certain nombre d'années, sans exiger le fermage. იჯარა.

Ferme (je). ვკეტავ.

— les yeux. თუალებს ვხუჭავ.

Fermer. დახშად.

Fermier général qui reçoit les revenus d'un canton. მაურობი.

Fers. ჯირკუალი, ბორკილი.

Fertil. ნაყოიფერი.

Fête, triomphe, jour solennel. დღესასწაულობა.

Feu. ცეცხლი. Tsetskhli

— d'artifice. ცეცხლის სათამაშო.

Feuille. ფოთოლი, ფურცელი.

Feutre. ქეჩა.

Février. ფებერუალი.

Fi! ფუ.

Fiancé. სიძე.

Fiancée. სძლი.

Ficelle. ძალი.

— fil. მაფი.

Fiche (je), j'enfonce. ურჭობ.

Fidèle. მორწმუნი, სარწმუნო.

Fidélité. სარწმუნეობა.

Fiel. ნაღველი.

Fier, hautain. ლაღ, ამპარტავანი.

Fièvre. ცივება.

Figue. ლეღვ, ლეღვი.

Figues. ლეღვნი.

Figure. სახე, ხატი. Sakhe khati

File (je), je tors, je retors, je roule ensemble. გრეხ.

Filet. თეხე, მახე, ბადე.

— pour pêcher. სათხეველი.

Fille (du père). ასული. *Voy.* enfant.

Fille. (*puella.*) ქალი. Kali

Filou, fripon. ცუდი კაცი.

Fils. ძე, შვილი. dze / shwili

Fin. აღსასრული.

Fin. *Voyez* petit.

Fin, mince. წვრილი, წმინდა.

Flaire (je). *Voyez* je sens.

Flambeau. ასანთები ფიქთი.

— lampe. ლამპარი. (*Grec* λαμπάς.)

Flamme. ალი.

Flatte (je). უალერსებ.

Flatterie. პირ-მოთნეობა.

Flèche. ისარი.

Digitized by Google

Fleur. ყუაყილი.

Flocon, touffe. კონი, შულო.

Flotte. ზოგად ნაცნი.

Flûte, chalumeau. სალამური, ნესტუკი.

Foie. ღვიძლი.

Foin. თივა.

Fois. გზის. Par exemple : ერთგზის, une fois.

Fois (à la), en même tems, ensemble. ერთბამად.

Folâtre (je), je polissonne. ვცელქობ.

Foncé de couleur. მოშავოლი.

Fondation d'une maison. საფუძველი.

Fonds, sol. ფსკე, ძირი.

Fonds (je), je dissous. ვადნობ.

Force. ძლიერება, ღონე, ძალა.

Forêt. ტყე.

Forge (je) le fer. რკინას ვჭედავ.

Forme. ყალიბი, სახე.

Fornication. მრუში, მეძავი.

Forniquer. ბოზობლო, სამუად.

Fort. Roide, tendu. მაგარი, გატეხილი. — Dur, ძლიერი. — Solide, ქველი.

Fort (très). დიდად.

Fort, forteresse. ციხე.

Fortune. ბედიანი.

Fosse. ორმო.

Fossé. ხნარტყვი.

Fou. ხელოკ.

Fouet. შოლტი.

Fouet (grand). მათრახი.

Fouiller. *Voyez* je creuse.

Fouine. დედოფალი.

Foule, troupe. ხრო, შეკრებულება.

Foule (je). ვკეპ, ვნაკ.

Fouler aux pieds. *Voyez* j'écrase.

Four, fourneau. ქური, საგმელი.

Fourbe. *Voyez* voleur.

Fourche. ორთითი.

Fourchette. ჩიხგალი.

Fourchette. ჰირონ.

Fourmille (je). გჩუჩუნებ.

Fragile. *Voyez* faible.

Fraise (*fragaria vesca.*) მარწყვი ou მარწყი*.

— des jardins. მომსხო მარწყვი.

Framboise. მაყვალი.

Frange. ფუნჯი.

Frappe (je), j'abats. გხოც.

— je heurte. გაკაკუნებ, გრეკ.

— d'une houssine ou d'un fouet. გშოლტავ.

Frein. უნაგირი, ფოლორცი, აღჯრადმე, აღვირი.

Frêne (*fraxinus excelsior.*) იფნი.

Frénétique. ბურანი.

Frère. ძმა, ძმაკ.

— du mari. მამლი.

Fressure du bœuf. ჰირუტუფგიგარი.

Fripon. *Voyez* voleur.

Frissonner. *Voyez* je tremble.

Frissonnement. შეცივებები.

Froid (le). ყინვი.

Froid. გრილი, საცივე.

Froid (j'ai). მცივა.

Fromage. ყველი, კველი.

— caillé et épuré, fromage mou. ხაჭო, დომბალი.

Froment. იფქლი.

— d'hiver. ხორბალი.

— ou riz cuit avec du miel, qu'on mange après l'enterrement d'un mort. კოლიო.

Fronce (je) les sourcils. ყიგჭუმ წარბთა, ყიღრიჭვება.

Fronde. შურდული.

Front, crâne. თხემი, შუბლი.

Digitized by Google

Frontière, limite. სახღუარი.
Frotte (je), je broie. ვსრესე, ვხეს.
Frotter. მოწმენდად.
— la terre avec les pieds. ვაჭაჭუნებ.
Fruit. ნამგოფი, ნაყოფი.
Fruits d'arbre. ბოსტნეული.
Fume (je), je fumige, je parfume. ვხდი, არაყსა.
Fume (je). კომლით ვლორავ.
Fumée. კუამლი, კომლი.
— évaporation. ორთქლი.
Fusée. შუშხუნა.
Fusil. თოფი.

G

Gage (*pignus*). წინდი.
Gageure. გარაო.
Gai. მხიარული.
Gai (je suis). ვმხიარულობ.
Gain. *Voyez* butin.
Galbanon (*résine.*) ქალბანი.
Gale; teigne. მუნი, ქეცი.
Gangrène (feu de saint Antoine.) ანტონის ცეცხლი.
Gant. სამუკარი, ველჟაგი.
Garçon. სულელი, ბიჭი, ბიჩი, ჭაბუკი, ურმაჲ.
Garde (je). ვიცავ, ვინახან, ვიცავ.
— conserve. ვცავ, ვინახავ, ვჰსცავ.
Garde royale. მეფეთ მცველიჯარი.
Gare! შათირი.
Garence. ენდრო.
Garnison. ციხის ჯარი.
Gâte (je), je perds. ვჰსწყმენდ.
— je salis. ვახდებ. — Je polissonne, ვრუნი.

Gâteau (espèce de petit), fait avec du fromage mou. ხაჭაპური.

Gauche. მარცხენე.

Gaze. თხელი ქსუნაია.

Gazouille (je). უჭიჭინებ.

Gazouille (je), je grignotte. ვკიკინებ.

Gazouiller. *Voyez* je murmure.

Géant. ბუმბერაზი.

Gelé (quand il gèle.) ჰყინავი.

Gelée (la). ყინჭა.

Gelinotte. ტყის დურაჯი.

Gémis (je). ვკრუხუნებ.

— je pousse des cris plaintifs. ვჭყივი.

Gencives. სასა.

Généalogie. გვაროტნება, ლაპარაკი *.

Général, commun. სხოგადო.

Général en chef. სპარსალარი. (*Persan* ﻟﺸﮑﺮ ﻧﻮﯾﺲ)

Génération. შობა, ნათესავი.

Génération, naissance. შობა.

Généreux, libéral. გამცემი.

Genèvrier. ღვია.

Genièvre. გუა.

Génitif. ნათესთბითა.

Genou. მუხლი, ტოში.

Genre. ნათესავი.

Gens. ერი.

Géographie. ქვეყნის-აღწერა.

Geolier. მესაპყრობილი.

Géorgie (la). ქართლი.

Géorgien. ქართველი.

Gerbe. მჭკნელეული.

Gibier, bêtes fauves. ნადირი.

Gingembre. კოჭა.

Glace, ყინული, ჰიპხი* (peut-être ჰიპი.)

Glaive. ჭარბალი, ჯირბალი, მახჯლი, მახვილი.

Gland. მუხის კრკო.

Glanis, poisson (*silurus glanis*). საჩი.

Digitized by Google

Glissant. მოსასხლტომი, მოლიპული.

Gloire. დიდება.

Gluant. წებოვანი.

Gobelet. ჭაბაკი, სირჩა, ბარძიმი.

— en cristal. ბროლის სირჩა.

Godet. ჰინა, ბადია.

Goinfre (je). უჭსქლები საჭმლითა.

Goître. ჩიხჩიხვი, უიყუი.

Gosier. ყორკი, სასა.

Goudron, pisasphalte. მალთო, კუპრი.

Gouffre. მორევი.

Gouffre. *Voyez* crevasse.

Gourmet. ტკბილის მცოდნე.

Gousse. წენგო, ქერქი.

Goût. გემო.

Goutte. ცუარი, წვეთი.

Goutte (maladie). ნიკრისი*.

— dans les pieds (*podagra*). ქარითტკივილი ფეხისა.

Gouvernail. გემის კუდი.

Gouverneur général d'une province. სალთხუცესი*.

Gouverneur d'un ou de plusieurs districts. ერისთავი.

Grâce. მადლი.

Grâce, bienveillance. მოწყალება.

Grâcieux. მოწყალე.

— agréable. ხათნო, საამო.

Grain. მარცუალი.

Grain. *Voyez* semence.

Grain, semence. მარცვალი.

Graisse, saindoux. ცმელი.

Graisse. ქონი.

Graisse (je). *Voyez* barbouille.

Graisse (je). უჭსცხებ.

Grammaire. ღრამმატიკი. (*Gr.*)

Grand. დიდი.

Digitized by Google

Grand (plus). უპრობი.
Grand-juge. დიუანბექი.
Grand'mère. ბებია.
Grand-père. პაპა.
Grappe. ყურძნის მტევანი.
Grappes. ყურძენი.
Grappe de raisin. გამოიღო.
Grappes. ტევანი.
Gratuitement. მუქთად, უსასყიდლოდ.
Gras. ჰოხიღი, სუყანი.
Grasseyant ენა-ჩლინტი.
Grec. ბერძული. berdzouli
Grèce. ელლადაჲ. Eladaï
Grêle. სეტყვა, სეტყუა.
Grenade d'artifice. ყუმბარი.
Grenier. პურის ხაუნჯე, ჩარდახი.
Grenouille. მტყუარი, ბაყაყი.
Grimpe (je). ხემზედ აცოცავუ.
Grince (je) les dents. ყიღრჭებ.
Grincement (par exemple : des dents). ღრჭენა.
Gris, cendré. ნაცრის ფერი.
Gris, chenu. ჭაღარი.
Gris de more. ჭრობა.
Grogne (je). ტტუტუნებ.
Gronde (je). ყდუი.
Gros. მსუქილი, სქელი, მაგარი.
— et grand, à gros grains. დიდროვანი.
Gros (je deviens). ყჭოხდები.
Gros (un) morceau. ნატეხი, ნაგლეჯი.
Gros de Tours. განდიდური. (*Mot corrompu du russe.*)
Grossier, épais. მსხუილი, ცუდი.
Grue. წერო.
Gué. ფონი.
Gueule, gorge. ყელი. gueli

Digitized by Google

Guéris (je). ვკურნებ, ვაძთელებ.

Guerre. ომი.

Guerre, combat, dispute. ბრძოლა.

Guide. მაჩვენებელი.

H

Haha! ხა ხა ხა.

Habillement. სამოსელი.

Habiller (s'). ჩაცმად.

Habit, habillement des prêtres. ანაფორი.

Habit, caftan. კაბა.

Habit des moines qui observent les règles les plus strictes. ცქმა. (*Grec* σχημα.)

Habitation. სამკვრება, ქვეყანა, სოფელი.

— bourgade, faubourg. უბანი.

Habits, habillemens. შესამოსელი.

Hache. ცული.

Hache (je), je coupe. ვკვაფ, ვსჭრი.

Haie. ზღუდე.

Haïr. მოძულებად.

Hais (je). მძულს.

Halebarde. შუბი, ბაგრაკი.

Haleine. ორთხლი.

Hameçon. სამჭელური.

Hanche. თეძო.

Hanches. *Voyez* reins.

Hansière, trait de vaisseau. გრძელი თოკი.

Haricot. ცერცვი.

Haricots turcs. ლობიო.

Harpe. ჩანგი.

Harpe horizontale. ებნი.

Hâte (je me), je hâte. ვისწრაფი.

Haut. მაღალი, მაღლა.

Haute-contre, dans la musique. დიდ ჭიანური.

Haut (d'en), de haut. ზენაჲთ.

Hauteur. სიქმე.

— élévation. სიმაღლე.

Havresac, bissac. ბატარა გუდა.

Hé! ეი, ჲეი.

Hébreu. ებრაელი.

Hémorrhoïdes. ბუასილი.

Hennis (je). ვჭიხვინებ.

Herbe. ბალახი, კვეკვლი.

— verte des prairies. კაპოური ბალახი *, მწუანე, მწუანყალი.

— potagère (en général.) მხალი.

Hérésie. წყალება.

Hérétique. მწყალებელი.

Hérisson. წგათი.

Héritier. მკვდრი.

Hermine. ყარყუმი.

Hernie. ფუმი.

Héron cendré. ასიდა.

Héros. გმირი.

Herse. ფარცხი.

Heure. ჟამი, საათი, საათ. (*Arabe* ساعة)

Heureux. ბედნიერი.

— bienheureux. ნეტარ.

Heurter. *Voyez* je touche.

Hier. გუშინ.

Hirondelle. მერცხალი.

Histoire. მოთხრობა.

Hiver, tempête. ზამთარი.

Hobereau. მიმინო ჩიტი.

Homme, mari. კაცი.

Homme libre. ხნაური.

Homme sans femme, sans enfans et sans famille. ელიყენდი.

Honnête. პატიოსი.

— probe. კეთილ.

Honneur, distinction. პატივი.

Honore (j'). პატივს-ვსცემ ou პატივს-ვჰსცემ.

Honte. სირცხვილი, კდემი.

Digitized by Google

Honte. *Voyez* infamie.

Hôpital. საავათმყოფო სახლი.

Hoquète (je). ვასლოკინებ.

Horloge. როლოი *.

Horloger. მესაათე.

Hormi, excepté. გარდა.

Hors, en-dehors. გარე.

Hosianna. ოსანნა.

Hôte. სტუმარი. (Gast.)

— étranger. უცხო.

Hôtel (l') de ville. ვაჭართსახლო.

Hôtesse. სახლის-პატრონი.

Houblon. სვია.

Houblon (grains de). სვიის თესლი.

Houe. თოხი.

Houlette. *Voyez* bâton.

Housse. ზილგუში. (*Du mot persan* پوش پوش), ვაგვარი.

Hoyau. ბარი.

Huile. ზეთი. (*Arabe* زيت *zeit*, l'olive.)

Huit. რვა.

Huître. სტრიდია. (*Persan* استرید)

Humble. მშვიდ, მდაბალი.

Humide. სველი.

Humide. *Voyez* cru.

Humidité. ფესვი, წვნისი *.

Humilité. სიმდაბლე.

Hupe. ფრთოსანთ ქოჩორი.

Hurah! ვაშა.

Hurle (je). ვბღუი, ვხტირი.

Hutte. ფანჩატული.

Hyacinthe. იაკინთი.

Hydromel. თაფლუჭი.

Hydropisie. წყალ-მანკი.

Hypocondre. ფიქრი, ზეცდი. სეცდა.

Hyponcondrie. ფიქრიანობა,

Digitized by Google

Hypocrite. ორგული, ბირმოთნე.

— cagot. ტყუილად წმინდა.

Hysope. უსუპი.

I

Ici. აქ.

— là, ailleurs. აქა.

Idée. მოგონება.

Idole. კერპი.

Ile. ჭალაკი, ადა.

Ilex aquifolium. ჩორი.

Illum. მისსა.

Illuminer. ნათობს.

Image d'un saint. ხატი, სახე.

Image (l') de Jésus-Christ et de la Vierge. გულის სატი.

Imbécille. გიჟი.

Imerethi (l'). იმერეთი.

Immaculé. შეუგინებელი.

Imperceptiblement, lentement. ნელი, წყნარი.

Important. უმძიმე.

Importunité. ბერაკატი.

Impôt, contribution. გამოსადები.

Imprimerie, impression. სტანბა.

Imprudence. უგუნურება.

Impur, souillé. ბილწი, მურალი.

Incertain, douteux. ეჭვნეული.

Incliner. *Voyez* je courbe.

Incompositus. უწესი.

Inconstant. დაუდგრომელი.

Indicte (*indictio*). ინდიკტიონი.

Indien. ინდაური.

Indigo. ლილა.

Indiquant. მნიშნელი.

Indocilité. უგულის ყმოება.

Inégal de superficie. ხორკლიანი, ბუსუსიანი.

Digitized by Google

Infamie, honte. ჯდება, სირცხ-

Inférieur. ქვეყით. ვილი.

Infirme (un). უჯძლურრი.

Infirmité. უძლურება.

Informa (il s'). იკითხვდა.

Iniquité. სატრუი, სატთუ-რი.

Inimitié ou haine secrète. ფა-რულად შფოთი.

Injuste. უსამართლო.

— impie. უსჯულო.

Innocent. დაუალი.

Inobédient. ურჩ.

Inopinément. მოულოდებელ, მოულოდებელად.

Inquiétude. ჟრუჟრალი.

Insatiable. *Voyez* affamé.

Insecte, appelé en russe *tara-kan*. (Blatta orientalis.) ანა-ნოს ჭია.

Insensé. უგუნურ.

Insensé, fou. სულელი.

Inspecteur. ზედა-მხედველი.

Inspecteur des domestiques de la reine. კაბინეტის*.

Instant (à l'). წამს ზედ.

Instruction, ordre. დარიგე-ბა.

Instrumens. ჯელოსანთ, ხა-ნამანსაცა ჰქიან.

Instrumens. *Voyez* armes.

Instrument, outil. საჭურველი.

Insulte (j'), je gronde. უაგინებ, ცილანძღამ, მდაბიურია.

Intact. მრთელი.

Intelligence, raison. გონება.

Intérêt d'argent. სარგებელი, ალნადგინება.

Intérieur. შინაგან.

— de la maison. დარბაზი.

Interjection. შორისდებული.

Interprète (j'). უენებ.

Digitized by Google

Intestins de poisson. თევზის შიგანური.

Inutile. უქმარი, ცუდი, ამაო, ტყუილი, მოშენებული.

Inutile. *Voyez* vain.

Irrite (j'), j'excite. დავცინი.

Irriter. *Voyez* j'agace.

Isabelle (couleur.) ბუღბული.

Ivraie. ღვარძლი, ღვარძლი.

Ivre. დამთრვალი.

Ivrogne. მთვრალი, ბედოვლათ.

— débauché. მეძთურალე ბედოვლათი.

J

Jadis, anciennement. ძველადგან.

Jalousie. შური.

Jamais. არასდეს, ნუოდეს.

Jambe. წვივი, წუიკი.

Jambon. ღორის ბარკალი ღორად.

Janvier. იანვარი.

Jardin. ეტალი, ბაღი. (*Persan* غ), ბუსტანი. (*Persan* باغ), მტილი.

Jardinier. მებაღე.

Jase (je) comme une pie. ყლიტინებ.

Jauge (*du russe* machtab). შაშტარი.

Jaune. ყვითელი.

Jaunisse. სიყვითელე.

Javelle, manipule. საბუკალი.

Javelot. ბატარა შუბა.

Jet d'eau. შადრევანი.

Jeter. ჭიდაობად. — Je jette, გაგდებ, გტყორცნი ou გჭტყორცნი.

Jette (je), je lance. გარდმოგაგდებ, დაგჭსცემ.

— de l'eau, je fais jaillir l'eau. ვასხურებ.

Digitized by Google

Jeu de tocadille. ნარდი. (*Persan* نرد)

Jeudi. ხუთშაბათი.

Jeune, peu âgé. ყმაწვილი.

— homme. ჯაგი.

Jeûner. მარხულობად. — Je jeûne, ვმარხულ.

Judée. ჰურაასტანა.

Juge. მოსამართლე.

Juge (je), je décide. ვსჯი.

Juif. ურია, ჰურია.

Juillet (le mois de). იულისი.

Juin (le mois de). იუნისი.

Jument. ჭაკი ცხენი, პარუტკუჩი.

Jusqu'à ce que, jusque. ვიდრე, ვიდრემდე.

Jusqu'à, à. მდე.

Jusqu'à-présent. აქამდე.

Juste, vrai, équitable. მართალი, მარჯუეწნე.

Juste. *Voyez* droit.

Justice. სამართალი.

Joie. სახარული, სიხარულად, მხიარულება.

Joins (je). ვაბამ, ვაერთებ.

Joint. შეკრული.

Jointure. სახსარი.

Joli, gentil. შუენიერი.

Jonc des marais. ჩილო.

Joue (la). ლაწვი, ლოყა.

Jouer. თამაშობად.

Joue (je), je danse. ვთამაშობ, ვრომავ.

Joueur. მოთამაშე.

Joug. ტუირთი, უღელი.

Jour. დღე.

Jours (en trois). მახეგ.

K

Kour (le fleuve). მტკუარი, მტკუარი.

Kibitke, voiture russe. თაგ გადაკრული ურემი.

Digitized by Google

L

Là. იქ.

— en ce lieu. მუნ, იქი.

Labourer la terre. ხუნად.

Laboure (je). ვხნაჳ ვხნამ, ვოშაჳ.

Lac. ტბა, საწნეხელი.

Lâche (je), je mets en liberté. უშვებ, უტევებ.

Ladanum, résine odoriférante. ლადანი. (*Arabe* لاذن ou لادن)

Laïc. ერისკაც.

Laid. ბილწი, ცუდი, აგი.

— affreux. გონგრი.

— horrible, dégoûtant. საძაგელი.

Poil, laine. ბალანი, მატყლი.

Lait. რძე, სრე. (*Genès.*, 18, 8.)

— aigre. მწორნი, მაძონი.

Laiton. სიმი.

Lambeau. ნაჭერი.

Lambeau. *Voyez* chiffon.

Lamente (je), je m'afflige. ვჭვიტლოვარებ.

Lampe (la). კანდელა. (Du latin *candela.*)

Lamproie. გველ-თევზი.

Lance. ორრკალი, ლახვარი, შუბი.

Lance (je). ვკრი.

Lange. სახვეველი.

Langue. ენა.

Langueur. სანი.

Lanterne. ფანარი.

Lape (je). ვსლაპაჳ.

Lard. ლორი.

Large, étendu. განიერი.

Largeur. სიგრცე.

Larme. ცრემლი, ტირილი.

Larron. აფხაკი.

Laurier. თაფრი, დაფნი. (*Gr.* δάφνη).

Digitized by Google

Lavande. ზუმბული. (*Arabe* اسبل)

Laver. დაბანად.

Lave (je), je blanchis. ვრეცხ, ვბან.

Lavé. დაბანებული.

Lécher. ლოკვად.

Lèche (je). ვლოკ.

Légendes des saints. სადღესის წაული.

Léger. სუბუქია, მსუბუქი. (*Persan* سبک)

Légumes. სამარკო *.

Lent. მძიმე, წყნარი.

Lentement. დაკოკნებული.

— avec précaution. ლამა ლამა.

Lentille. ასპი, ოსპი, ოსრი.

Léopard. უეფხი, კაფტარ *.

Lèpre. კეთროვნება.

Lépreux (un). კეთროვანი.

Lettre, caractère. წიგნი.

Lettre de change. თამასუქი.

Levain. ცომი, პურის ცომი.

Lever (se). აღგომად.

Leva (il se). განიღვძა.

Levier. *Voyez* poutre.

Lèvre. ბაგე, ლაბი, ტუჩი (*pl.* ლაბები, ტუჩები.)

Lézard. ქოქო.

Liasse de papiers. *Voyez* copie.

Libéral, généreux. პურადი, გამცემი.

— bienfaisant. უხვი.

Liberté. თავის-უფლება, ხნატურება.

Libre. თავის-უფალი.

Licorne. მარტო რქა.

Lie de vin, marc d'eau-de-vie. თხლე, დურდო.

Lié, joint. შეკრული.

Liége. ქერქი.

Liens, fers. საკრუჩელი ბორკილი, ყირკვალი.

Lierre. სურე*, ხურე, კლერტო ფესუნე ამოსული.

Lieu, place. ადგილი.

Lièvre. კურდღელი.

Ligne d'écriture. სტრიკონი, ტრიქონი.

Ligne à pêcher. სენდონი.

Ligne, raie. ხაზი, რუსხმული.

Ligne militaire. კერძო.

Ligustrum vulgare. კუდა.

Limaçon. ლოპოკჩინა *.

Lime. *Voyez* scie.

Lime, carreau. ჭოპოსანი.

Limite. *Voyez* frontière.

Limon, fange. დარანი, გუბე, ლაფი, ღვარი, ტალახი.

Lin. ლინარე, სელი.

Lion. ლომი.

Lion (jeune). ლეკვი ლომისა.

Liquide, fin. თხელი.

Lis (je). გვითხულობ, ურაცხ, ცნსთული.

Lisse (je). გასწორებ.

Lit. ლოკინი, ცხედარი, სარაცელი.

Litanie. ლიტონია. (*Grec* λιτανεία).

Livide. ლებიდა *. (Latin *lividus*.)

Livre. წიგნი.

Livre (une). გირვანქა.

— russe (une). ნახევარ ჩარექი.

Loger (je vais), je descends à une auberge ou chez quelqu'un. დაგისვენებ.

Loi. ჰსჯული.

Loin. გადიღე.

Loin (de). შორიდგან.

Loin, lointain. შორს.

Loi, canon d'église. კანონი, წესი.

Lolium tremulentum. გვარსელი.

Long. გრიძელი, გრძლად, გძელი, გრძელი.

Digitized by Google

Long-tems, pendant long-tems. ხანგრძლივად.

Lonicera caerulea. აკაკი *.

Lorgnette d'approche. დურბინდი.

Lot. წილი.

Louange. ქება.

Loue (je), je donne des éloges. ვაქებ.

Loup. მგელი.

Loup (jeune). კურციას თაკი.

Lourd. მძიმეა, მძიმე, ძიმე.

Lui, celui. იგი, ისი.

Luis (je), je brille. განა ვბრწყინავ.

Lumière. ნათები.

— clarté. ნათელი.

Lundi. ორშაბათი.

Lune. მთოვარე.—Mois, თვე.

Luth (petit) à deux ou trois cordes. ჩონგური.

Lutteur. მოჭიდავე.

Luxe, faste. განძნეველობა.

Lynx. ფოცხვერი, პოცხორი.

Lyre. ათძალი, ათძალება.

Lys. შროშანი.

M

Mâcher. ვეჭად. — Je mâche, ვღეჭ.

Machine. ჩარხი.

Machoire. ყბა, *plur.* ყბები.

Maçon. ქვის მთლელი.

Madame. უფალა.

Maganèse. სურმოე.

Magasin. ხელა, ნიუთთათჯს, ამბარი.

— de grains ou de farine. ალაფხანი.

— de provisions გოდოლი.

Mage, magicien. მოგუი. (*Persan* مُغ)

Digitized by Google

Magistrat d'une ville. ᲥᲐᲯᲐᲠᲗ ᲡᲐᲡᲐᲛᲐᲠᲗᲚᲝ.

Mange tout (un). ᲑᲔᲓᲝᲣᲚᲝᲗᲘ ᲓᲛᲔᲑᲘᲗᲣᲠᲐᲚᲔ.

Magnanime. ᲓᲘᲓ-ᲡᲣᲚᲝᲑᲘᲗ.

Magnificence. ᲓᲘᲓ-ᲨᲣᲜᲘᲔᲠᲔᲑᲐ.

Magnifique. ᲑᲔᲓᲐᲣᲠᲘ.

Mahométan. ᲛᲐᲰᲛᲐᲓᲘᲐᲜᲘ.

Mahométanisme. ᲛᲐᲰᲛᲐᲓᲘᲐᲜᲝᲑᲐ.

Mai. ᲛᲐᲘᲡᲘ.

Maigre. ᲡᲣᲓᲘᲚᲘ *.

Maigrit (il). ᲓᲐᲥᲬᲔᲡ.

Main. ᲮᲔᲚᲘ, ᲮᲔᲚᲘ.

Main (une) de papier. ᲓᲐᲡᲢᲐ. (Du russe *dest*.)

Maire d'un grand village. ᲣᲮᲛᲘᲑᲔᲥᲘ.

Mais. ᲐᲠᲐᲛᲔᲓ, ᲒᲐᲠᲜᲘ, ᲮᲝᲚᲝ.

Mais si. ᲣᲙᲔᲗᲔᲣ.

Maison. ᲡᲐᲮᲚᲘ.

Maisonnette d'une chambre. ᲑᲐᲢᲐᲠᲐ ᲡᲐᲮᲚᲘ.

Maître duquel on apprend. ᲘᲡᲬᲣᲚᲘ.

Maître. ᲮᲔᲚᲘᲡᲐᲜᲘ, ᲛᲝᲫᲦᲕᲐᲠᲘ.

— de la maison, l'hôte, patron. ᲞᲐᲢᲠᲝᲜᲘ.

Maître-d'hôtel. ᲡᲐᲮᲚᲘᲡ ᲒᲐᲛᲒᲔ, ᲜᲔᲚᲐᲜᲓᲔᲑᲔᲚᲘ.

Major. ᲛᲐᲘᲝᲠᲘ. (*Mot russe.*)

Mauvais, mal. ᲒᲐᲛᲬᲐᲠᲘ.

— méchant. ᲑᲝᲠᲝᲢᲘ.

Mal de mère. ᲡᲐᲨᲕᲘᲚᲝᲡᲮᲝᲡ ᲥᲐᲠᲘ.

Malpropre. ᲨᲔᲠᲣᲔᲚᲘ.

Malade. ᲐᲕᲐᲓ ᲛᲧᲝᲤᲘ.

Maladie. ᲡᲔᲜᲘ, ᲥᲐᲠᲘ; maladie contagieuse. ᲬᲧᲚᲣᲚᲔᲑᲐ.

— de langueur. ᲜᲐᲛᲢᲧᲠᲔᲒᲘ, ᲤᲘᲥᲩᲘ.

— articulaire. ᲤᲔᲠᲓᲘᲡ ᲥᲐᲠᲘ.

Digitized by Google

Maladie vénérienne. ატეშაკი.

Maladif. სნეული.

— faible. სუსტი, ულონო.

Mâle entre les animaux. მამა, მამალ, ხვადი.

Malédiction. წყევი.

Malheur. უბადრუკება.

Malheureux. უბედური, უბადრუკი.

Malle, valise, sac de voyage. ბარგი.

Mamelle. რურუ.

Mamelon. ძუძუ.

Manche. სახელი, საკელი.

Manche d'un couteau ou d'un autre outil. ტარი რისამე.

Manger. ჭამად. — Je mange, ვსჭამ.

Manger (le). საჭმელი.

Manger avec la cuiller. კოვზით ვსჭურეტ.

Manne. მანანა.

Manteau sans manches. საწვიმარი.

— de feutre (*bourka*). დართი, ნაბადი, იაფინჯი.

Marais. ჭანჭრობა, ჭაობა, ყუე.

Marbre. მარმარი, მარმარილო.

Marc de l'eau-de-vie. დურდო.

Marceau (arbre). ხმა.

Marchand. ყაჭარი.

Marchandise. ტკრი.

Marche (je). ვალ, შეუდგები, დაუდიყარ.

Marché où l'on vend les vivres. სამზარეულო.

Marché, petit bazar. პატარა ბაზარი.

Marché (*forum*). უბანი.

Marché. *Voyez* bazar.

Mardi. სამშაბათი.

Maréchal vétérinaire. ბეითალი.

Digitized by Google

Maréchal du palais. სალთხუ-ცესი.

Marge. ნაპირი, მხარე.

Mari. *Voyez* homme.

Mariage. ქორწილი.

Mariée. თხოვილ.

Marier (se). გათხოვებად.

Marque (je). უნიშნავ.

Marque. ნიშანი. (*Pers.* نشان)

— du haras qu'on fait avec un fer chaud sur un des côtés du cheval. დაღი.

Maroquin. სამოგუე.

Marraine. ნათლიდედა.

Mars (le mois de). მარტი, ურათაი.

Marteau. კუერი, ურათაი.

Martre. კუერნი, დალა.

— zibeline. სამური. (*Arabe et persan* سمور)

Martyr. *Voyez* témoin.

Masque. ცუდის სახისა.

Massue. კეტი.

Mat. გემის დირაგი, გემის სუეტი.

Matelas. ლეიბი. — En cuir, ტუაგის, ლეიბა.

Matin. დილი.

Matin (de). განთიადი.

— de bonne heure. ადრე.

Matou. ხუადი კატა.

Matrice (*uterus*). მუცლად, მუცელი, ნაწლეგნი.

Mauvais, méchant. აგი.

Mauvais. ცუდი, გამხდარი.

— sale, impudique. ბინტი.

Mauvais (plus). უკუთესი.

Mauve (*malva erecta*). ბალბა.

Mays. სიმინდი, სიმინდრი.

Méchant. ცუდი, აგი.

Mèche. პატრუქი.

Mécontentement. დრტკინუა.

Médaille d'honneur, collier. მანიაკი.

Digitized by Google

Mède. მიდი.

Médecin. მკურნალი.

Médical (art). სააქიმო ხელოვნება.

Meilleur. აღმატებული.

Mêlé. შერეული.

Melon. ნესვი.

— d'eau (*arbouz*). სამამთრო.

Membre du corps; membre d'une société. ასო, წევრი.

Même, soi-même (*ipse*). თჳთ.

Même (de). ეგრეცი.

Menace (je). ემუქრები, ვაყენებ.

Ménage (je), j'épargne. ვჭრიდებ.

Mens. გონება.

Mensonge, fable. ცრუ, ტყუილი, საცრუველ.

Menthe. პიტნაკი.

Menton. ნიკაპი.

Mens (je). ვსცრუობ.

Menuisier. დურგალი, დურგარი.

Mer. ზღუა, ზღვა.

Mercredi. ოთხშაბათი.

Merde. ფუნი.

Mère. დედა, შობელი.

— de la femme. სიდედრი.

Mésopotamie. შუა მდინარისა.

Messager. მსტოვარი.

Messe. წირვა.

Messie. მსხნელი, მესია.

Mesurer. განზომად.

Mesure (je). ვსწუაც, ვზომ.

Mesure. ზომა, საწუაო, საზომი.

— des liquides, qui pèse un litra ou huit livres trois quarts russes. ტუნგი.

— de trois pieds quatre pouces anglais. ადელი.

Digitized by Google

Met gras, qui n'est pas de carême. სასხნილო.

Métairie. გომური. გომური

Métaphore. მუნ-აღუწერება.

Métier, art. ცელოსნობა.

Meule, meulière. დოლაბი, წისქვილის ქვა, წისქვლი.

Meurs (je). ვკუდები.

Meus (je). ვსძრავ.

Miaule (je). ვღნავი.

Midi. შუადღე.

Mie de pain. პურის გული, ნანტრევი *

— miette. ნაბიჭევი.

Miel. თაფლი.

Mieux, meilleur. უკეთსი, უარესი, უმჯობეს.

Milan. მიმინო.

— royal. ძერა.

Milieu. შორი, შუა, შუახედ.

Milieu (au). შორის.

Militaire. უაკუაცი.

Mille. ათასი.

Millet. ფეტვი, ფეტკი.

Million. ათჯერ ასი ათასი, მილიონი.

Mince. წვლილი.

Mince (de toile). იშვიათი. — *Voyez* fin.

Minérai. მადანი. (*Arabe* كان)

Minuit. შუაღამე.

Minute de tems. წუთი.

Miracle. საკურველი, საკვირველება, სასწაული.

Miroir. სარკე.

Misérable. საწყალთბელი.

Misérable. *Voyez* pauvre.

Miséricorde. წყალობა.

Mitre. მიტრა. (*Grec* μίτρα.)

Mitraille. *Voyez* cartouche.

Modèle. ყალიბა, სახე. Sahhe

Modeste. *Voyez* humble.

Moechari. იმრუშებად.

Mœurs, caractère, humeur. ზნე.

Moi. მე.

Digitized by Google

Moine. მონაზონი, ბერი.

Moineau. სარდი, ჭივჭავი.

Moiré, étoffe de soie. ხარა.

Mois. თვე, მთოვარე.

Moisson, récolte. სამკალი, მკა.

Moissonner. მკად.

Moissonneur. *Voyez* ouvrier.

Mollet. კუნთი.

Momie. მუმია. (*Persan* لمم)

Mon. ჩემი.

Monarque. ერთ-მთავარი, პელმწიფე.

Monastère. მონასტერი, უდაბნო.

Monceau. ხუავი.

Monceau. *Voyez* tas.

Monceau de terre, taupinière. ბეგობი.

Mondain. ერის.

Monde. ქვეყანა, სოფელი, ნათელი.

Monnaie d'argent. თეთრი.

— de cuivre. რუგადი.

Monnaie de cinq *chaouri*. დინარი ou სუთი შაური.

— Impérial russe, qui vaut environ quinze dollars et demi. თუმანი. (*Persan* تومان)

— de dix copek en argent, ou quarante centimes. ორი შაური.

— d'argent qui vaut dix *poul* géorgiens ou cinq kopek russes en argent, ou vingt centimes. შაური. Quatre *chaouri* font une *abase*.

— de trois kopek. ექასი ფული.

— de deux kopek. ბისტი.

Monseigneur, seigneur. მებატონი.

Montagne. მთა, მთიჲ.

Monts caucasiens. ტემი*.

Monte (je), je grimpe en haut. აგდიგარ.

Montre. საათი.

Digitized by Google

Montre (je), je dis. ვაჩვენებ.

Morceau. ნაკუწი.

Morceau (un gros). ნაგლეჯი, ნატეხი.

Morceau, bouchée. ლუკმა *.

Mordant. აკვნა *.

Mordre. ღრღნად.

Mords (je), je casse avec les dents. ვღრღნი, ვჭამენ, (de კბილი).

Mors (le). ლაგამი, ლაგამი, ალყირი. (*Arabe* لجام)

Morsure. ნაკბენი.

Mort (la). სიკუდილი, ჭირი.

Mort. მკუდრი, მკუდარი.

Mortel. შესაწყნებული.

Mortier pour piler. ფილი, აყანი *, ქვაბი, როდინი, სამსხაურპლო.

— pour jeter des bombes. დედა ბოხბი. (*Russe.*)

Morve. წკვინტლი, ცინგლი.

Mosquée. მეჩიოი.

Mot. სატყუა, სიტყვა, ლექსი. (*Grec* λέξις)

Motte de terre. ბელტი.

Mou, tendre. ლბილი.

Mouche. ბუზი.

Mouche (je me). ცხვირს-ვიხოცი.

Moucheron. ბურნაკი.

Mouchettes. მაკაში.

Mouchoir. კოცი; კელსახოცი.

— de poche. სახირის კოცი.

Mouille (je). ვაწრობ, ვალბობ.

Moulin. წისქვილი, ფქვლი, მფქვილი.

Mourir. სიკუდილად.

Mousimon (*capra ammon.*) ჯიხვი.

Mousse. მუშკი ou მუშქი, ხაუსი.

Mousseline. მარმაში.

Mousseline (grosse). ნარმა.

Digitized by Google

Moustaches. ულვაში.

Moutarde, senève. მდოგვი.

Mouton. ცხვარი.

— kirghiz à grosse queue. დუმა.

Mouvement. მოძრაობა.

Muet. უტყვი, მუნჯი.

Mugis (je), je rugis. გუგირი.

Mulet; âne. ჯორი, ცირი.

Multitude, concours. ბრბოლი*.

Munition de guerre. მხედრობის ტანისამოსი.

Muraille. გალავანი, კედელი, ზღუდე.

Mûrier (*morus alba*). თუთის ხე, ქართული*.

Mûris (je). ყჭმორაფდები.

Murmure (je). ღრტყინაც.

— je gazouille. ჩაჩქრიალებ.

Musicien. მესაკრავე.

Musique. საკრავი.

Myrthe. მური.—Myrrhe. (*Persan* ამი).

N

Nacelle. გემა.

Nacre. ბადაბი*.

Nage (je), je flotte. ცურავ, ცურაც.

Nain. ჯუჯა, ოპოლი*.

Naphte. ნაფთი.

Nappe. სუფრი.

Narcisse. ნარგიზი. (*Grec* νάρκισσος.

Narine. ნესტო ცხვირისა.

Nation. ჩამართი.

Natte double. ჭილობი.

Naturel (*adject.*) ბუნებად.

Navet, rave. თალგამი.

Navire. ხუამალდი.

Né (*natus est*). იშვა, იშუბს.

Néanmoins. მაგრამ, არამედ.

Nébuleux, sombre. ბურუსიანი.

Digitized by Google

Nec, *nec*. არცა.

Nécessaire. სახმარი, სათანადო, საჭირო.

Nécessité. საჭიროება.

Neffles. სხმარტელი.

Neige. თოვლი. thowli

— mêlée de pluie. თოვლ-ჭყაპი.

Nerf séché du dos de l'*accipenser stellatus* ou *sewriouga*. On le mange en carême. წულა.

Neuf (*novem*). ცხრა.

— frais, jeune. ახალი.

Neveu. ძმის-წული.

Nez. ცხუირი.

Nid. ბუდე. boude

Nœud. კილო, გრგოლი.

— liasse. გრული, შეკრული.

Noir. შავი. chawi

Noisette. კაკალ, თხილი.

Noix. თხილი, კაკალი.

Noix muscade. ჯავზი.

— de galle. გუნდა.

Nom. სახელი.

— dénomination. წოდება.

Nom (*nomen* dans la grammaire.) სახელი.

Nomade (je mène une vie). ყოფრება.

Nombre. რიცხვი, დასილი.

Nombre (terme de grammaire). რიცხვ.

Nombril. ნისლი, უპე, ჭიპი.

Nominatif. წრფელობითა.

Nommé (il est). ჰრქუან.

Nommera (on). უწოდინ.

Non. ნუ.

Non (ne pas). არა. ara

Nord. ჩრდილოეთი, სამხრი.

Notre. ჩუენი.

Noue (je), je lie. უკრაფ.

Nourrice. წიცა..

Nourris (je). ვზრდი.

Digitized by Google

Nourriture. სმხრდელი, საჭმელი.

Nous. ჩუენ.

Nous (avec), *nobiscum*. ჩუსთანა.

Nouveau. ახალი.

— venu. ურჩმხო.

Nouvelle. ამბავი.

Novembre. ნოემბერი, მოემბრე.

Noye (je). ვარჩობ წყალში.

Nuage. ღრუბელი.

Nud. შიშველი, შიშკუსლი, შიშელი, ამოხდილი.

— pied. ფეხ-შიშველი.

Nuée pluvieuse. წვიმიერი ღრუბელი.

Nuit. ღამე.

Nul, personne. არა რაჲ.

Nulle part. არსად.

Nullement. არა ვითარ.

Nymphæa lutea. ლილიფან.

O

Obéir, se soumettre. დამორჩილებად.

Obéissant. მორჩილ.

Oblation. მსხუერპლის-შეწირვა.

Obligé. შეკრული.

Obscur. ბნელი, ნათელი, მოუნელი.

Obscurcissement. დაბნელება.

Obscurité. ბნელი.

Occident. საღამალი.

Océan. ოკეანე. (*Grec.*)

Octobre. ოქტომბერი.

Ode. ლექსით შესხმა.

Odeur. სურნელი, სუნი.

OEil. თუალი.

OEuf. კვერცხი, კუერცხი.

— de fourmies séchés. ჭინჭველი.

OEuvre. საქმი.

Digitized by Google

Offense. ძვირის-ყოფა.

Officier militaire. ასეცარი. (*Russe.*)

Offre (l'), l'action d'offrir. წინოთ დადება.

Oh! ჯი, ახ.

— vaeh! ვაი.

Oie. ბატი.

Oignon. სახვი, ხრახა *.

Oins (j'). ვჰსცხებ.

Oiseau. ჩილო, ფრინველი.

Oiseau. *Voyez* volatile.

Oisif. უქმად.

Olive. ზეთის ხილი, მჯუახე ზეთის ხილი.

Olivier. ზეთის ხე.

Ombre. ჩრდილი, აჩრდილი.

Omelette. ერბაკვერცე.

Oncle, frère du père. მამას ძმა, ბიძა.

Ongle. ფრჩხილი.

Onguent. მირონი, ნელსაცხებელი.

Onze. თერთმეტი.

Orange amère, bigarrade. ნარინჯი. (*Persan* ناريج)

Or (*métal*). ოქრო. ოქრო

Ordinaire, commun. ბარტაც, ცალიერი.

Ordre, précepte. მცნება.

— série; rang dègré. წესი, ხარისხი. —Règle, coutume, კანონი. — Par ordre, d'après l'ordre, წესიერად.

Ordre (l'), le tour.—Rang, rangée. რიგი, მწკრივი.

Oreille. ყური.

Orge. ქერი, რგილი *, ქიბიცი *.

Orgue. ორღანო. (*Gr.* ὄργανον.)

Orgueil, fierté. ამპარტავნება.

Orgueilleux. დიდებული.

Orient. აღმოსავალი.

Orme (*ulmus campestris.*) ტილი.

Orphelin. ობოლი.

Digitized by Google

Orthographe. კანონიერად.
Ortie. ჭანჭარი.
Os. ძვალი.
Oseille. მჟაუნა ბალახი.
Osier. წნილი.
— blanc. ტირიფი, ნერგი.
Osier blanc. *Voyez* saule.
Otage. მძევალი.
Oter, prendre. გამოართმევად.
Ote (j'), je prive. მიუღებ, ვართმევ.
— l'écorce. ვხდექუნი.
Ou. ანუ, გინა.
Où (*ubi*). რათი, სადა, სად.
Où (d'). სადათ.
Ouatte. ძენძი.
Oui. ჰე.
Ouie (l'). სმენა, ყმაჲ.
Ouragan. ფრთონა, ქარიანი წვიმა.
Ourdis (j') la chaîne. ვქსელავ.
Ours. დათუი, დათჳ.
Outil. საწურველი.
Outre (pour les liquides). თხიერი.
Outre (grande) faite de la peau d'un bœuf. რუმბი.
Outre, excepté. თვანიერ, გარნა.
Ouvert. აღებული, განღებული.
Ouvre (j') la bouche. ბირს ვაღებ.
Ouvrier, moissonneur. მუშაკი.
Ouvrier. მოჯამაგირე.

P

Page du roi. ყულუხჩი მეფისა.
Paille. ბურდო, ნამჭა.
Pain. ბური.
Pain entier. ბური მრთელი.
— blanc et plat. ბურის კვერი.

Pain (petit) de froment levé et béni pour la messe du rit grec. სებისკვერი.

Pain sans levain. უცომი.

Pain (espèce de) d'épices. კუმლი.

Paisible. მყუდრო, მზჯდ. მშვიდობიანი

Paire (une). წყვილი, უღელი ორი.

Paître (je fais). ვჰმწყსი.

Paix. მშვიდობა.

Palais, tribune. ბალატი. (*Russe.*)

— du roi. სამეფო ბალატი.

Palais de la bouche. წინაგბა*.

Palme. ფინიკი, ფინიკე.

Palmier. ბაია.

Panier. სფირიდი. (*Grec* σπυρίς.)

Pantalon très-large. შალუარი, სარაყამე. (*Persan* شلوار)

Panthère. კაფლანი.

Pantouffles. ჩუსტები.

Paon. ფარშავანგი, ბარშამახი.

Papier. ქაღალდი.

Papillon. პეპელი.

Pâques. პასკა.

Par. *Voyez* selon.

Parce que. ამად.

Parabole. იგავი.

Paradis. სამოთხე.

Paravent, écran. თეჯირი.

Parens (père et mère). მშობელი.

Parfait. სრული.

Parfum. საკმეველი.

— crême. ნელსაცხებელი.

Paragraphe. ტრიქონი.

Pardonne (je). ვცსალმები, მაუტევებ.

Parement de l'habit. სახლის ბარი.

Parenthèse. ფრჩხილი.

Digitized by Google

Parer (se). მილაგებად.

Paresseux. მცონარი, მოშვებული.

Parler, dire. უბნობად. — Je dis, je parle, უბნობ.

Parler. ლაპარაკობ.

Parle (je). ვლაპარაკობ, გლეხურია.

— vite et je radote. ვჭუბედობ.

Parle (je ne) pas distinctement, je siffle en parlant. ვჩიფჩიფებ.

Parole. სიტყვა.

— prononciation. ლაპარაკი.

Parrain. ნათლიმამა.

Part. წილი.

— partie. ნაწილი, ჩუნდრი.

Partage (je). ვჰყოფ.

Parthe. პართი.

Participe. მიმდებობა.

Partout. ყველგან, ყოველგან.

Pas (un). ნაბიჯი.

Pas encore. ჯერ არა.

— ainsi. არა ესრეთ.

Passé. წარსრული.

Passe-port. პაშპორთი. (*Mot dérivé du russe.*)

Passer (je laisse), je passe. წარვლი.

Passion. ვნება.

Pâte, pâte de pain. ცომი.

Pâté (petit). კუპატი.

Patience. მოთმინება.

Pâtre. მწყემი.

Patriarche. მამა-მთავარი. mama mkhanari

Patte. წინა ფეხი, ტოტი.

— d'oie (*chenopodium rubrum.*) ნაცარქათამი ბალახი.

Pâture, fourrage. სახრდელი.

Paume de la main. ნები, მკლავი.

Paupières. ქუთუთო.

Digitized by Google

Pauvre, misérable. ღარიბი, გლახა, გლახაკი.

Pauvre (un). გლახაკაცი.

Pavillon de vaisseau. გემის ბაირაღი.

— fanion. ბროშა.

Pavot. ხაშხაშ, ჰაჰაგ, ხაშხაში.

Payen. წარმართი.

Payer. მიხდევად.

— rendre. მიცემად.

Pays. ქვეყანა, ქუჱყანა, რეჱნი.

Paysan. ყმა, გლეხი, გლეხი კაცი.

Péage, droit. სარკი.

Peau. კანი.

— d'homme. საპარკული*.

— pelisse. ტუაკი, ჩასაცმელი.

— de fouine. დალა.

Peaux d'agneaux passés. ბატკნის ტუაკი.

Pêche (*fruit*). ატამი.

— endroit où l'on prend des poissons. სათევზე.

Péché, crime. ცოდჳა.

Pécheur (*reus*). ცოდჳილი, ცოდჳლი.

— oiseau qui prend des poissons. Corbeaux de mer. თევზი ყლაპია.

Peigne. საყარცხელი.

— du tisserand. საფეიქრო დაზგა.

Peigner (se). დაყარცხნად.

Peigne (je). ვიბარცხნი, ვიფხან.

Peine, travail. შრომა, ღუარ-ლი.

Peine (à). ძნიდა, ძლივ.

Peintre. მხატვარი.

Peler, écosser. ქერქს უაძრობ.

Pélican (*pelecanus onocrotalus*). არჩაკი*.

Pelisse. ჩასაცელი, ტუაში, ქურქი. (*Turc* جرک)

Pelle. ნიჩაბი.

Pendant d'oreille. საყურე, დუმა.

Pends (je), je suspends. ვკიდებ.

Pénitence (faire). შენანებად.

— Je fais pénitence. ვინანი.

Pense (je). ვგრძნობ, ვგონებ.

— je suis d'avis que. ვჰგონებ.

Pépie (je). ვსერ, ვკაკანებ.

Perche. კეტი, ლატანი.

Perche. *Voyez* poutre.

Perdreau. კაკაბი.

Perds (je). ვკარგავ.

Perçoir. ციბრუტი, ხოკერი.

Père. მამა.

Père (*expression religieuse*). აბბა.

— de la femme. სიმამრი.

Péris (je), je me corromps. ვიკარგები.

Perle. მარგალიტი. (*Grec* μαργαρίτης).

Permission, liberté. ნებედა.

Perroquet. თუთიყუში. (*Turc* طوطی قوش)

Persan. სპერი, სპარსტა*, ყიზილბაში.

Perse (la). პარსეთი.

Perse (roi de). კეონი*.

Perse (étoffe). ჩითი.

Persil. ოხროხოში, ნიახური.

Personne (la). თავით თჯით ცალკე, გუამი.

Personne (*nemo*). არავინ.

Perversité. ობედურობა.

Pesant. ძიმე.

Peser. აღწონად.

Peste. ჭამი, ჭირი, აუსარი*, სიკუდილი, დიდი ჭირი, დიდი ბატონი.

Peste. *Voyez* mort.

Digitized by Google

Pétille (je), je craque. ვატკაცუნებ, ვალაწუნებ.

Petit. პატარა, წვრილი.

Petit, peu. მცირე.

Petit-lait. დო.

Petit-maître. კეკლუცი.

Petite fille. გოგო.

— vérole. ყვავილი შესაყარი.

Pétris (je). ვსჭარაგ.

— je broie. ვჰსჭმუჭნი.

Petroleum. ნავთი.

Peu. მცერე, მცირედ, მცირე.

Peu (un). რაოდენსამე.

Peuple. ჰერი, ერი, ცარმართი.

Peuplier (*populus nigra*). შავი.

Peur. შიში.

Peut-être. შესაძლო, იქმნება.

Peux (je), j'ai la puissance. ძალმიძს.

Phantôme. საოცარი.

Phase, fleuve. რიონი.

Phénix. ფინიკსი ფრინველი.

Philosophie. ფილოსოფია.

Phiole (petit vase). მსხმართი.

Phoque. ზღვის ძაღლი.

Phrygie. ფირგჳა.

Physionomie. სახის-მეტყველება.

Pie. კაჭკაჭი.

Pièces (je mets en). ვფქჭაგ.

Pied. ფერჴი, ფეხი.

Pied (à). ქვეითად.

Pied de montagne. თაგ დაღმართი.

Pierre. ქვა, ლოდი.

Pierre de construction. *Voyez* roc.

Pierre à feu. ტალი.

Pierre précieuse. იაგუნდი. (*Persan* یاقوت). Nom général du rubis, du saphyr et de l'hyacinte.

Pierre de touche, pierre à aiguiser. მანგი.

Pierre (*maladie*). შირიში ქვია-ნი.

Piété, dévotion. მადრი.

Piéton. ქვეითი.

Pigeon. ტრედი.

Pilastre, planches de la maison. ბანი.

Pilule. აბი.

Pilotis. მარგილი.

Pin. ფიჭვის ხე.

Pince, pincette. გაზი.

Pince (je). უჩქმეტ, უჭბღნუნი et გინა უგლეჯ, უგლეჯ.

— je comprime, je pressure. უჭეჭე, ვრეგუ et უჭირებ.

Pion (un). ჭანდრაკი.

Pipe à fumer. ჩუბუხი. (*Turc.*)

— persanne, calioun. ყალიო-ნი.

Pipe, tuyau de pipe. ჩიბუხი.

Pique (je). უჩხუკლეტ.

Pique. *Voyez* lance.

Piquet de soldats. გაყენებული ყარაული.

Pis (le), la tette. ცური.

— pire. უმეტეს, უფრო.

Pisasphalte. მალთა.

Pistache. ფისტა.

Pistolet. დანბაჩა.

Pitoyable. *Voyez* déplorable.

Place! gare! შათირი.

Place de ville. უბანი.

Planche. ფიცარი.

Planche. *Voyez* poutre.

Plafond; toit. ჭერი, სართუ-ლი.

Plaide (je). ვსჩიგი.

Plaie. ჭანკური, ჭრილო-ბა, სამურალე, წყლულე-ბა, ნაკოდი*, იარა. (*Turc* ყს)

Plaindre (se). ჩიგილად.

Digitized by Google

Plaine, champs. ველე.

— prairie. ველი, მინდორი,

Plaisanter. ხუმრობად.

Planète. ცთომილი ვარსკვლავი.

Plantation. ნერგი.

Plante du pied. კოჭი, ფერკი.

Planter. *Voyez* j'asseois.

Plat, assiette. ნალბაბი*, ბინაკი, ნაკოფი*, სანი.

Plat, uni. ბრტყელი, სადა.

Platanus orientalis. ჩინარი.

Plâtre, gypse. ცარცი.

Plein, rempli. სავსე.

Pleurs. ტირილი.

Pleure (je). ვსტირი.

Plomb. ტყვია, ბრჳენი*.

Plonge (je). ვალბობ, ვარწობ, ვღურჭუმელათბ.

Plie (je), je courbe, je ploie. ვჰსდრეც, ვკაკუაც.

Pluche. ბანბის ხაჭერდი.

Pluie. წვიმა.

Plume à écrire. კალამი ფრთისა.

Plus. უმრავლეს, კუალად.

— beaucoup plus. უფრორე.

Plutôt, principalement, plus, pire, pis. უფროს, უმეტეს.

Poche, sac. ვაშკარი, ყიბე. *Plur.* ყიბეები.

— besace, sac. ბარკი, ქისა.

Poésie. შაირთ მთხზულობა.

Poids. სახროჩი, სიმძიმე.

— géorgien, qui est la trente-sixième partie d'un *stili*, et qui pèse soixante-dix grains russes. მისხალი, მიცუალ, მეძუალ. (*Arabe* ﻣﺜﻘﺎﻝ)

— qui pèse un peu moins qu'une demi-once. სამი მისხალი ou ლოტი. (*Russe.*)

Digitized by Google

Poids géorgien, qui est la cinquième partie d'un *tchareki*. Il pèse cinq onces et un quart russes, et contient trente-six *mitskhal*. სტილი*.

— géorgien, qui est la quatrième partie d'un *litra*. Il contient cinq *stili*. ჩარექი.

— de quatre *tchareki* géorgiens, ou de huit livres trois quarts russes. ლიტრა ou ბათმან.

— de deux livres. სამაგდნი.

— de deux *litra*, ou dix-sept livres et demie russes. ბინა.

— de quatre-vingt-sept livres et demie russes. კოთ*.

— de vingt *poud* ou huit cents livres russes. ხირუარი.

Poignard. ხანჯალი.

Poignée (une). მჭელი.

Poing. მჯიღუკი, მუშტი.

Point (un). წერტილი.

Point d'interrogation. კითხვითი.

Point du tout. არა მცირედ.

Pointe. ჩხირი.

Pointu. მწვეტი.

Poire. სხალი, ბაუთა*.

— bergamotte. ბანტასხალი.

Pois. ცერცველი.

— sauvages (en russe *tchernoukha*.) ხოლიანჯი.

Poison. საწამლიკ, შხამი.

Poisson. თევზი.

Poitrine. მკერდი, წიაღი.

Poivre. ბილბილი. (*Persan* ﻓﻠﻔﻞ) სანანიბელი.

— rouge (*capsicum*). წიწაკა.

Poix. ფისი, ბისი.

Poli, civil. თავაზიანი.

Police (la). კანონის მცუოლობა.

Digitized by Google

Polis (je), je taille, j'avive. ცსთლი.

Polissonne (je). ცრუუნი, ცახდებ.

Pomme. ცაშლი, ხილი.

— de terre. მიწის ცაშლი.

Pommette. ქუნა-ქუთუთო.

Pommier. ცაშლის ხე.

Ponceau. ალის ფერი.

Pont. ხიდი.

Populus tremula. ჩანდური*.

Porcelaine. ჩინი, ფარფორი.

— de Chine. ჩინის ჭურჭელი.

Porcelaine (coquille). ღურინჭილი.

Porreau. კარეანლი ბრასა.

Port pour les vaisseaux. ნაუთსაყუდელი.

Porte (*pylæ*). ბარი, ბჭე.

— porte d'une ville. ბჭე.

Porte (je). ცხიდაც.

Portrait, image. ხატი.

Pose (je). ცარცობ, ცჭკოდაც, ცმალაც.

Possède (je), j'ai. მეაცს, მიცის.

Poste (la). ფოშტა. (*Du russe.*)

Possible. იქმნება.

Postérieurement. შემდგომად.

Pot. ცაონი, ცცონი, ქოთონი.

— à eau. სასაცუმეცლი.

Potasse. კალაქცა.

Poteau, jambage. ანცოლი კარისა.

Potier. მეჭურჭლე.

Pou. ტილი, კრწილი.

Pouce (un). ერთ თითის ზომა.

Poud, poid russe de quarante livres ou cinq litres géorgiens. ფუთ, ხუთ ლიტრა.

Poudre à canon. ბიწი, თოფის წამალი.

Poulain d'âne. კიცკ.

Poularde. ცარია.

Digitized by Google

Poule. დედალი ქათამი.

— coq. ქათამი.

Poulet. შემოკმელი.

Pouls. მაჯა.

Poumon. ფილტუი.

Poupe de vaisseau. საჭე.

Poupée. ტიკინი.

Pour. სა.

Pourpre (couleur). მეწამული, წითელი მეწამული, ძოწეული, პორფირი. (*Grec* πορφύρα.)

Pour que. რათა.

Pourquoi? რად, რაჲსათ ჯს.

Pourris (je). უკლებება, ვაქრობ.

Pourri, gâté. ასუნებული.

Pourriture, rouille. ხრწნილება.

Pourtant. მაგრამ.

Pousse (je). უეტენები, ვსტენ.

— je heurte. უკნაუ.

Pousse (je), je talonne. ვაჩქარებ, ვამურებ.

Pousse (je) des cris plaintifs. ვაწიწკლებ.

Poussière. მტუერი.

Poutre. დჯრეჲ, ძელი, დუარე, ლატანი.

Prairie. მინდორი, კელი.

Prairie (petite). ციწრო მინდორი.

Précepte. მცნება.

Précieux. პატიოსი.

Premier, originaire. პირუელი.

Premièrement. პირუელნი.

Premier aide-de-camp du roi et de la reine. ესკაგობაში*.

Prendre. აღებად.

— recevoir. მიუპანებად.

Prends (je). უიღებ.

— des animaux. უნადირობ, ციჭერ.

Préposition. თანდებული.

Près. ახლო, ახლის.

— voisin. ახლოს.

Prescription du médecin; recette. წამლის ბარათი.

Présence (en). წინაშე.

Presque. თითქმის.

Presse(je), je comprime. ვსტანბავ, ვწურავ, უჭირებ, ვჭიქუ, ვრეგუ.

Pressoir pour le vin. საწნახელი.

Prêt. სადილი.

— apprêté. მზა.

Prêtre. მღუდელი, ბერძულია.

Prier, réciter des prières. ლოცვად. —Je prie, ვილოცავ.

Prince, noble de la première classe. თავადი, მთავარი.

Principalement, d'autant plus. უფროსდი

Printems. გაზაფხული.

Prison. საპყრობილე.

Prisonnier. ტუსაღი.

Prix. ბასსი.

— valeur. ფასი.

Prochain (le). მოყუა.

Procureur. კანონის მექონი.

Profit. სარგებლობა, ნამოყარი, მოგება.

Profond. ღრმა.

Proie, butin. რადირობა.

Promène (je me). ვსეირნობ.

Promettre. დაპირებად.

Promets (je). ვჰპირდები.

Pronom. ნატუალსახელი.

Providence. ღუთის-განგება.

Province. ხეობა.

Provisions. სამზადისი.

Prudent. ცნიერი, ბრძენი.

Prune. ქლიაყი, ჭინჭკრი.

Pruneau, prune. შაყი ქლიაყი, დამასსა.

Prunus spinosa. კუინშა *.

Prunelle de l'œil. გუგა თვალისა.

Psaume. ფსალმუნი.

Puanteur, mauvaise odeur. ცუდი სუნი.

Puce. რწყილი.

Puis, après cela. — Déjà. მერე.

Puise (je). ამოვაგსებ.

Puisoir. ჩხარფეშა.

Puissance. ჴელმწიფება.

Puits. ჭა, ორმო, ფურფმული.

Punaise. ბაღლინჯა.

Punir. დასჯან.

Punis (je). ვსჯაული.

Punition. პატიჟი, დასჯა.

— peine capitale. დასჯა.

Pupitre. ნალოჲ. (Russe *naloï*.)

Pur, net. განწმენდილი.

Pureté, netteté, propreté. სისუფთავე.

Pustule. ფერიმჭელი. *Voyez* bouton.

Putain. მემაკისა.

Pyramide. ძეგლი, სვეტი. *Voyez* colonne.

Q

Quadrat. ოთკუთხენ.

Quadrupède. ოთფერხი.

Qualité. რაჲერი.

Quand, si, en cas que. ოდეს, ოდესცა, უკეთუ.

Quarantaine. კარანტინი. (*Du russe.*)

Quarante. ორმოცი.

Quartier de ville, arrondissement. უბნის დაღბაში.

Quatre. ოთხი.

— fois. ოთხ-კზის.

Quatrième. მეოთხე.

Quel? ვითარი, ვინაჲ.

Quelqu'un. რომელიმე.

Quelque chose. რამი.

Digitized by Google

Quelquefois. ერთჩერ *.
Quèstion. კითხვა.
Qui? ვინ.
— lequel? რომელი.
Quinquina. ქინაქინა.
Quinze. თხუთმეტი.
Quoi? que? quel? რაჲ, რა, ვინაჲ.
Quoique. თუმცა.
Queue. კუდი, ბოლო.
— de cheval servant d'étendard. თუღი. (*Turc* توغ)

R

Rabbin. რაბბი.
Rabot. შალაშინი.
Racine. ფესვი, ძირი, ბოლოგი *.
— d'arbre. ფერსვი.
Racler. *Voyez* je dole.
Raccommode (je). ვნებსაგ.
Raconte (je), je dis. ვაუწყებ.
Radis noir. ბოლოკი.
Radotte (je). ვბეკერ, ვრეკ.
Raffle (je). ვჰსწუდები.
Raie, bande. რუსხმული, ხაზი.
Railleur. მოხუმარი.
Raisin. ჩამიჩი, ყურძი.
— sans grains. ქიშმიში.
Raison humaine, intelligence. გონება.
— bon sens. მეცნიერება.
Raisonnable. გონიერი, ჭკუანი.
Rame. მოსასმელი.
— de papier. ოხმა.
Rampe (je). ვცოცაგ.
Rang, noblesse. ხარის ხი, წესი.
Rang. *Voyez* ordre.
Rang, file de soldats. მწკრიგ, რიგი.
Rangé, qui aime l'ordre. კანონიერი.
Rase (je). ვპარსაგ.

Digitized by Google

Rase (je), je tonds. ვკლაპ, ვჭკრეჭ.
Rassasié. მაძღარი.
Rassis, durci. გამხმარი.
Rat. ვირთაგვი.
Rate. ტყირპი.
Ratèle (je). ვფოცხავ.
Rateau. ფოცხი.
Ratisse (je), je racle. ვჭეხეკ.
Rave. *Voyez* navet.
Rayon de lumière. შარავანდედი.
— de miel. გოლი.
Rebord. *Voyez* bord.
Rebut. ქორწილი.
Récent. უკანასკნელი.
Rechef (de). კუალად.
Recherche, examen. გამოცდიდება.
Récolte. *Voyez* moisson.
Récompense (je). ვსწყალობ.
Récompense. სასყიდელი, ჯილდი.
Reçut (il). წარიღუანა.
Réflexion. განსჯი.
Regarde (je). ვხედურეტ.
Région. მხარე.
Régiment. ჯუდი. — პოლკი. (*Russe.*)
Régime. სასმელ ხაჭმელშა, ფარეხი.
Registre. ლაპარაკთხს*, დაკითარი. (*Persan* دفتر)
Règle. *Voyez* ordre.
Réglement. სწავლა.
Règne. სუფევა.
Règne (je), je domine. ვჭფლობ. (*Voyez* უფალი.)
Reine. დედოფალი,
Reins. თარკმელი.
— hanches. წელი, ბარკალი.
Rejaillir. ტაშსა ვსცემ.
Rejouis (je). ვხუტეშობ.
Réjouis (je me). ვხარობ.
Religieuse. დედაბრი.

Digitized by Google

Religion. დასება, მსახურება.
Reliques. წმიდა ნაწილი.
Remarque. შენიშვნელობა.
Remue (je). ვსთქუფშე, ვიძგრი.
Renard. მელი.
Rendre. მიბარებად.
Renommée. საგალი *.
Rente viagère. სიკუდილამდე გამაგირი.
Renverse (je). ვჭირი, ვაგორებ.
Repaire. ბუდე. *Voyez* nid.
— des bêtes fauves. ორმო.
Répands (je), je verse. ვლესე, ვსთლი.
Répandre, verser. გარდმოსხმად.
— faire couler. გარდაქცევად, დახეცად.
Répands (je), je disperse. ვჭირი, ვაჭრი.
Repas, festin. სერი.
Repos. განსუფნება.
Reprimande (je). ვქვეწნი.
— je gronde. ვლანძღამ, ვაგინებ.
République. თავისუფალი ერი.
Résine d'arbre. ხის წებო.
— poix. ფისი.
— goudron. კუპრი.
Résiste (je). ვეწინაღმდეგები.
Resplendissant. ბრწყინვალი.
Ressemblance. შესახედაო.
Ressemblant. მსგავსი.
Reste (le). *Voyez* autres.
Retentissement. *Voyez* ton.
Retirade guerrière. ომში გამოქცევა.
Retranchemens. სანგარი.
Rétrécis (je), je contracte. ვკლაკნი.
Réunion. *Voyez* société.
Réunis, ensemble. ერთისაწილ.
Révolte. აღშფოთება.

Digitized by Google

Révolution, émeute. ამბოხება ერისა.

Rêve (je). ვრთკაც, ძილში ვლაპარაკობ.

Rhétorique. რიტორება. (*Gr.*)

Rhubarbe. რეუანდი. (*Persan.*)

Rhume. სურდო.

Riche. მდიდარი, მდიდრებრი, მორჩილებული.

Ride (je me), je fais des plis. ვიღმიჭები.

Rideau. ფარდები.

Rien. არ ზრი *, რასამე, ნურა.

Rire. გაცინებად.

Rire (le). სიცილი.

Rivage. წულის პირი.

Rive. *Voyez* bord.

Rivière. მდინარე.

Riz. ბრინჯი. (*Persan* برنج)

Robe des prêtres, à larges manches, aube. სტიხარი.

Robe courte que les Tatares portent sous l'habit long. ახალუხი.

Roc, pierre de construction. ლოდი, ქვა.

Rocher. მთის წყერი.

— roc. კლდე.

Rôde (je), j'erre. ვეხეტები.

Rôder. *Voyez* je fainéante.

Rognon. თირკმელი.

Roi. მეფე, მეუფე. — ცარი. (*Russe.*)

Roide. გატენილი. *Voyez* fort.

Rond. რკუალი *.

Rondeur. სამგრგლი.

Ronfle (je). ვხურინავ, ვსრინავ ცხვირში, ვქსინავ.

Ronge (je). ვღრღნი, ვჭამენ.

Ronger. ღრღნად.

Rose. ჩადან, ასკალის ვარდი, ვარდი. (*Arabe* ورد)

— sauvage. ასკალი.

Digitized by Google

Roseau. ლელწამი, ლერწამი, ლელი.

Rosée du matin. დილის ნამი, ნამი.

Rossignol. აიდონი *.

Rôti. შემწვარი.

Rouble en argent blanc, ou vingt *chaouri*. მინაღთური.

Roucoule (je). ვკურკურებ.

Rouge. წითელი, წითს.

Rougeole. წითელი.

Rougir (je fais) du fer au feu, je trempe le fer. ვახურებ, ვაწრთობ.

Rougis (je), je deviens rouge. ვწითლდები.

Rouille. ჟანგი.

Rouille. *Voyez* pourriture.

Roule (je). ვხვევრი.

Rouleau. კონა. — Flocon, touffe. შულო.

Roux. ქერა.

Royaume. სახუფეველი, სამეფო.

Ruban. თასმი.

— cordon, ordre. ლენტი. (*Du russe* lenta).

Rubis, hyacinthe. იაგუნთი, ლალი. (*Persan* لعل)

Ruche d'abeilles. სკა (ფუტკრისა.)

Rue. შარი.

Rue (je). ვწიხნავ.

Rue, ruelle. ქუჩა, მებოძირი.

Rue, chemin. ბოლოური *.

— petite rue. მებოძირი, ქუჩა.

— d'un moulin. ბორბალი *.

— des prés (*thalictrum flavum.*) სატკბური მუწუკი.

Ruisseau. წყარო, წყაროში.

Rumeur. *Voyez* bruit.

Rusé, fin. ცბიერი, მზაკვარი.

Russe (*adjectiv.*). რუსული.

Digitized by Google

S

Sabat. *Voyez* samedi.

Sable. ქვიშა, ლამი, ქვიშა.

Sabot des chevaux. ჩლიქი, ქაჩაჩი.

Sabre, épée. ხმალი.

Sac, poche. ქისა, ბარკი, ძაძა, საკო*, საკული*.

— d'avoine attaché au cou du cheval pour l'y faire manger. თოფრა. (*Russe* torba.)

Sacrement. შენსაიდუმლო.

Sacrifice, exécution d'un acte religieux. მსხუერპლი.

Sacrifice. შეწირული.

Sacristain (du mot latin *candela*). კანდელაკი.

Safran. საფრანი, ზაფრანი.

Sagacité. სამახვილე გონებისა.

Sagesse, prudence. სიბრძნე.

Sain. მრთელი.

Sain-doux. ცხელი.

Saint. წმიდა.

Saint-Esprit. სული-წმიდა.

Sainte écriture. წმიდა წერილი.

Sainte Vierge. წმიდა ქალწული.

Saisis (je). ვიჭერ-ვიდები.

Sais (je). ვიცი, ვიცი, უწყი.

Salade. სალათი.

Sale. შეჭირატხი.

Salé. დამარილი.

Salive. დორბლი.

Salpêtre. გუანრეილა.

Saluer. თაყვანის-ცემად.

Salut. მაცხოვარება, ძალი, გისაროდენ.

Samedi. — Sabat; chômage. შაბათ, გათაკება.

Sandal (bois de). ბაკამი.

Sandale. ფერხთ ხალები.

Digitized by Google

Sandale, pantouffle. სანდალი.

Sang. სისხლი.

Sangle (je), je donne un coup de fouet. ვალიანდაგებ.

Sanglier. გარეული ტახი.

Sanglotte (je). ვსტირ, ვგოდებ.

Sangsue. ცურბელი, წურბელა.

Sans. თჳნიერ.

— cesse, éternellement. სამარადისო.

Santé. სიმრთელე.

Sapin. ნარ.

Sapin (*pinus abies*). ურთელი.

Saphir. საფჳრო.

Sarcle (je). ვჭმარგლი.

Sardonyx. სარდიონი.

Sarrette. (*Serratula tinctorum*.) ქრუმლია.

Sarriette. ქონდარი.

Satan. სატანა.

Satin. *Voyez* atlas.

Saucisson. *Voyez* boudin.

Saule, osier blanc. ნერგი, ტირიფი.

Saule (*salix alba*). ტირიფი*.

Saute (je). ვხტი.

Sauterelle. მკალი.

Sauvage, silvestre. ველური.

Sauvage (se dit des bêtes). გარეული.

Sauvage (chat). გარეული კატა.

Sauvage (cheval). გარეული ცხენი.

Sauvage. *Voyez* cruel.

Sauve (je). ვისხნი, ვმწყსი.

Sauvera (il). იჳსნეს.

Savoir. ვიცი.—Je sais, ვიცი.

Savon. საპონი. (*Turc* صابون)

Sceau. *Voyez* cachet.

Sceptre. სკიპტრა. (*Grec* σκῆπτρον).

Sceptre. *Voyez* bâton.

Scie. ქლიბი, ხერხი.

Digitized by Google

Science. მრიცხველობა, ცნობა.

Scorpion. მენდი, ღრიანჭელი, ღრიანჭალი, მორიელი.

Sculpte (je), je grave. ვჭრუპთ.

Sec. ხმელი, მშრალი.

Sèche (*sepia*). სუპია.

Sèche (il), rend sec. განაჯმო.

Sèche (je), je dessèche. ვხმები, ვშრები, ვშრეები.

Second, deuxième. მეორი.

Secondement. მეორენი.

Secoue (je), je branle. ვფანტაე, ვცარაე.

Secret, en secret. ფარულად, იდუმალ.

Secrétaire du conseil d'état. მდივანი, დივანი.

Séculier. ერისკაცი.

Seigle. ჭუაე.

Seigneur. ბოტონი, უფალი.

Sein (le). უბე, ღიაღი. — Ventre. მკერდი.

Sel. მარილი.

— ammoniac. ნიშადური. (*Persan* نوشادر et نشادر)

Selle. უნახირი.

Selon, par, à cause. მებრ, შემდგომად.

Semaine. *Voyez* dimanche.

Semblable. მსგაეს, მსგაე, მსგაესი, სემინდალი.

Sème (je). ვსთეს.

Semence. ნათესაე, მარცვალი.

— grain. თესლი.

Sens (je), je flaire. ვსუნაე.

— j'exhale une odeur. ვსნებ.

Sentier. ალაგი.

Sentier. *Voyez* Vestige.

Sentinelle. ყარაული. (*Turc* قراول)

Sentir, donner une odeur. სუნოვან-ყარ, გრძნობად.

Sept. შვიდი, შჳდი.

Septembre. სექტემბერი.

Sépulture, monument. სამარი, სამარხზე, ორმი.

Séraphin. სერაფიმი.

Serein, clair. ცხადი.

Série. *Voyez* ordre.

Serment. ფიცი.

Serpent. გუელი, გუელი.

Serre (je), je presse. ვაჭირებ.

Serrurier. ჩილინგდარი.

Sers (je). ვმსახურებ.

Servante. მჴევალი, მჴევალი, მოახლე.

Service, complaisance. სათიერება.

Servir. მსახურებად.

Serviteur. მონი.

Seuil. ანჯოლი.

— de la porte. საკუალი *.

Seul. მარტო, მხოლოდ, ერთი.

Seulement, seul. ოდენ, მხოლოდ.

Sévère. ფიცხელი.

Si, en cas que. უკეთუ, ოდეს.

Sibi. თჳსისა.

Sicle. სიკილი.

Siècle. საუკუნო, უკუნი.

Siége, trône. ტახტი, საყდარი.

Siffle (je). უსტუენ, უსისინებ.

Sifflet, coup de sifflet. სტუნუა *.

Signature. *Voyez* chiffre.

Signe, signal. ნიშანი. (*Persan* نشان)

Signe (je fais). ვეღს-უქნევ, ვიჩუქნევ, ვანიშნებ. *Voyez* ნიშანი.

Silence. დუმილი.

Sillon. ორნატი, კუალი.

Silure (le) (*silurus glanis*). ლოქო.

Silvestre. *Voyez* sauvage.

Digitized by Google

Sincère. გულ-განწმედილი, გულითადი.

Singe. მაიმუნი. (*Arabe* ქურ)

Sirop. ბაქმაზი.

Sium falcaria. კოპ-ძილუ *.

Six. ექუსი, ექვსი.

— fois. ექუსეული.

Sixième. მეექვსე.

Slave, esclavon. სლავენურია.

Sobre. ფხიზელი.

Sobriquet. უკერო.

Soc de la charrue, bèche. ბარი *.

Société, réunion. შეკრებულება.

Sœur. და.

— du mari. მული.

Soie. აბრეშუმი, მეწამული.

— de cochon. ყაგარი.

Soif (j'ai). მწყურის.

Soin. ზრუნვა.

Soin (j'ai), je soigne; je me soucie de quelque chose. ვზრუნავ.

Soir. მიმუხრი, სალამო.

Soit. იყავ.

Sol, fond. ძირი, ფსკე.

Soldat de la garde. ბაკაული.

Soleil. მზე.

Solennité, fête. ბანაღირი *.

Solide. *Voyez* fort.

Solitude. უდაბნო.

Sommeil. *Voyez* songe.

Sommeille (je). ვსთუქებ.

Son. ჯხი.

Son (le), le ton. ბგერი.

Son (*suus*). მისი.

Sonde pour mesurer la profondeur. ლოტი. (*Russe*.)

Songe; sommeil. ძილი, სიზმარი.

Sonne (je), je donne un son. ვრეკ.

Sorbier. ჩუკი.

Sorcier, enchanteur. Sorcellerie. მკითხავი, მისანი.

Sort, destin. სკე, ბედი, წილი.

Sortir. გამოსლვად.

Sot. ცოფი, უმეცარი.

Souche, genre, famille. გვარი, ფაღარა *.

Souci, embarras. მზრუნველობა.

Soucoupe pour boire (*patera*). კათხა, ახარფეში.

Soude (je). ვაკვაშირებ.

Souffler. ბერვად.

Souffle (je), je fais du vent. ვიბერებ.

Soufflet pour le feu. ბეწკვული, საბერგელი.

Souffre (il). დაუთმოს.

Souffre (je), je supporte. ვითმენ, ვიუნებ.

Soufre (le). წუმწუმა, გოგირდი.

Souhaite (je). მსურის, მწადს.

Souhaiter. სურვად.

Soulier. ქოში.

Soupe. წუნიანი.

Souper. ვახშმობად.

Souper (le). ვახშამი.

Soupire (je), je gémis. ვკვნესი.

Source. ვასაღები, წყარო.

Sourd. ყრუ.

Sourd (je deviens). ვყრუდები.

Sourcil. წარბი.

Sourire. ვალიმებად.

Souris (je), ვიცინი, ვიღიმება.

Souris (la). თაგვი.

Sous. ქუშე, ქვემი.

Souvent. ხშირი, მრავალგზის, მრავალ-ჯერ, მალმალ.

Splendeur. ბრწყინვალება, ელვარება.

Statue. ანდრიანტი.

Sterled (*accipenser ruthenus*). ზუთხის შვილი.

Strongle, scaride. მუცლის ჭია.

Digitized by Google

Stupide. რეგვენი, უგუნური, ჩლუნგი.

Style, manière d'écrire. ფრაზესი.

Suc. წვენი რისამე.

Sucre. შაქარი.

— candi. შაქრის ყინული.

Sucreries. შაქარლამა.

Sud. სამხრეთი.

Suer. ოფლუად.

Sue (je). ვიოფლვი.

Sueur. ოფლი.

Suie. მჭვარტლი.

Suif, graisse. ქონი.

Suis (je). ვარ.

— me trouve. ვიყოფები.

Sujet. მონი.

Sulthan (le Grand - Seigneur). სონტქარი. (*Pers.* خنکار)

Supplie (je). ვილოცავ.

Súr, assuré. უჩიარო.

Surabondant. უფროსი.

Sureau. დიდ-გუნის ხე.

Surjette (je). ვაგვირაკტებ, გვერამ.

Surnom. ყუარი.

Syllabe. მარცუალი.

Symbole. სიმოვლო.

Synagogue. შესაკრებელი.

— des Juifs. ურიათ შესაკრებელი.

Syntaxe. სიყუა.

T

Tabac. თანბაქო.

— à fumer. თუთუნი. (*Turc* توتون)

Tabernacle. სამკჳდრებელი, კრეტსაბმელი.

Tache (*macula*). ხალი, ლაქა. (*Persan* خال)

Tacheté, marqué de la petite vérole. დაგენგილი.

Taffetas. თაყთი.

Digitized by Google

Tailleur. მკერვალი.

Taire. დადუმებად.

Tais (je me). ვდუმარებ.

Talentum. ქანქარი.

Talon. ქუსლი.

Talonne (je), je pousse. ვაშურებ, ვაჩქარებ.

Tambour. ნაღარა, ნაფცირი.

— timbale. დიდი დაფი.

— caisse. დაირი.

Tamis, crible. ცხრილი, საცერი.

Tandis. სანამდი.

Tant. ამდონი.

— tellement. ესოდენ.

Tante. დედისა.

— sœur de la mère. დედის დაჲ.

— sœur du père. მამის დაჲ.

Tapis. ფარდაგი, ხალიხი.

Tapisserie. საფენი.

Tapisseries qui couvrent les murailles. კედლის ქაღალდები.

Tard. გვიან, გვიანი.

Tarde (je). ვაყოფნებ.

Tarkhan (un), ou homme qui, pour son mérite, a été exempt de taux et d'impôts. (*Du turc* ترخان)

Tarrière. *Voyez* perçoir.

Tas. კონი, გროვი. *Voyez* amas.

Tasse. ფინჯანი, ჯამი. *Voy.* coupe.

Tâte (je), je tâtonne. ვჩქმეტ.

Taupe. თხუნელი.

Taureau. ხუარაკი.

Teigne. ქეცი, მუნი.

Tel. ვითარცა.

— un tel. ესეითარი.

Témoignage. წამა.

Témoin; martyr. მოწამე.

Tempérance, retenue. ლმობიერი*.

Température, tems. ჟამოსი, დარი.

Tempête. ფურთხვა, ზამთარი.

Temple. ტაძარი.

— d'idoles. ბოძორი.

Tems. ხანი.

— heure. ჟამი, საათი.

— époque. დრო.

Tems (il est), à tems, le moment de quelque chose. დრო-არს.

Tems, c'est-à-dire température de l'air. დარი.

Tems. ქარი. Par exemple : le tems se couvre. ქარი აღდგებას.

Tempe. კაკი, საფეთქლი.

Tendre, délicat, fin. ნაზი.

Tendre. *Voyez* mou.

Tendresse. ეჭვარული.

Ténèbres, obscurité. ბნელი.

Tendu. *Voyez* fort.

Teneur des livres de compte. მოანგარიშე.

Tentation. განსაცდელი.

Tente, barraque. კარავი, ტალავარი, ფანჩატური.

Terme. ვადა, პაემანი.

Terminaison. მიმოხრუიჲ.

Terne, terni. ბრწყინვა-მოკლებული.

Terrain (un). დღიური მიწა.

Terrain couvert de jeunes arbres. კორდი.

Terre. მიწა, მტკერი.

— terrain. მიწი, ქვეყანა.

— habitée. ქვეყანა ou ქუეყანა, სოფელი, ნათელი.

Terreur, épouvante. განცვიფრება.

Terrier, trou. სორო.

Testacé. სადაფი.

Testament. აღთქმი.

Testament (nouveau). ახალი მცნება.

Tête. თავი.

Digitized by Google

Tête (branler la), faire signe de la tête. თავსა-ყუარი.

Tette. *Voyez* pis.

Thé. ჩაი.

Théologie. ღუთის-მეტყუელება.

Thym. სულხლი.

Tiens (je). ვიბურობ.

Tiers. მესამედი.

Tiflis. ტფლისი.

Tige d'une plante. თავთავი ბალახთა.

Tigre. ფალანგი.

Tilleul (*tilia europæa*). ცაცხუის ხე.

Timide. მგრთალი.

Tinte (je). ვაწკრიალებ.

— je frappe doucement sur un corps dur. ვაწკარუნებ.

Tique. ტკიპი.

Tire (je), je traîne. ვსწევ, ვიზიდავ.—Je tire la fumée d'une pipe. ვწევ ჩიბუხსა.

Tire (je), j'arrache. ვჰგლეჯ, ვფხურე.

— je pluche. ვჰხტუნი, ვგლეჯ.

— je traîne. დამიაგს.

— j'attire. ვიზიდავ, ვსწევ.

Tire-balle. ტყვიის ამოსაღები.

Tisse (je), je trame. ვქსოვ.

Tissu de poil de chèvre. ბალნი.

Toile. ტილო (latin *tela*), ქათანი.

Toison. მატყლი, საწმისი.

Toit. ჭერი, ერდო, სართული, საკრიველი.

Tombe (je). ვცვემი.

Tombeau. კუბო.

Tomber. დაცემად.

Ton (*tuus*). შენი.

— (*tonus*). რეკი, ბგერი, ემაჲ ნიგთთა.

Ton, son. *Voyez* voix.

Digitized by Google

Tonds (je), je rase. ვჭკრეჭ, ვკუმცე.

Tonneau. ბოჩკა. (*Russe.*) — de vin. ღვინის ჭურჭელი.

Tonnerre. ქუხილი.

Tonnerre (coup de). მეხი.

Topaze. ტობაზიო.

Torchon. *Voyez* chiffon.

Torchon. ძონძი, მჩუარი.

Tortue. კუჲ.

Totalement. არაბი *.

Toucher. შეხებად. — Je touche, ვაბრუნებ, შევეხები, ვეფხური, ვჰგლეფ.

Toujours. ყოველთვის, მარადის.

Toupe, touffe de poil battant sur le front du cheval. ცხენის ქოჩორი.

Tour (*turris*). გოდოლი.

Tour, tourelle; élévation artificielle pour donner des signaux. კოშკი.

Tourbillon. აღმდებელი, ძლიერი ქარი.

Tourmente (on me). ვატანჯები, ვიბძარვი.

Tourne (je). ვატრიალებ. — je fais au tour. ვჰსთლი, ვლეს.

Tourterelle. გვრიტი.

Tout. სულ.

Tout d'un coup. ახლავ.

Tout-à-l'heure. ამ ჟამს.

Tout, tous. ყოველი.

Toute-puissance. ყოვლის-შემძლებელობა.

Toux, rhume. სურდო, ხველა.

Trace, vestige. შედგომა, კვალი.

Traduction. თარგმანება. (*Ar.* ترجمة)

Traie (je). ვსწუმლ.

Traîne (je me). ხლათვით დავალ.

Traîne (je). ვითრევ.

Traîneau. მარხილი.

Trait horizontal et courbé qui joint deux mots. გარემორთცმული.

— qu'on met à la fin d'une ligne, quand un mot y est coupé. ქუსწაბთი.

Traité. ხელშეკრულება.

Traiteur. საჭმელთ საჩუქრად.

Trame (je) quelque chose. გამომკიდებლობ.

Tranchant. წულული.

— d'une épée. პირი.

Tranchans (à deux). ორპირი.

Tranche (je), je coupe. ვჭრი.

— je taille. ვჭსჭრი.

Tranchée. თხრილი.

Tranquille, paisible. მშვიდობიანი, მუდრო.

Tranquillité. დაუდეგება.

— paix. მშვიდობა.

Transmigration. ტუსობა, ტუსწყვა.

Transporter. ზიდვად.

Trapu. ახოგანი.

Traquenard, chausse-trappe. ხაფანგი.

Travail. დგაწლი, შრომა.

Travailler. მუშაობად.

Tremble (*populus tremula*). ვერხი.

Tremble (je). ვძრწი, ვჭთრთი.

Tremblement de terre. ძრვა.

Trembler (je fais), je secoue. ვძრაგ.

Trempe (je) le fer. ვაწრთობ, ვახურებ.

Trempe (je), je plonge. ვალბობ, ვაწობ.

Trente. ოცდა ათი.

Trépied. ზედადგარი.

Très. ფრიად, დიახ, დიალ.

Trésor. საუნჯი.

— caisse. ხაზინი, ლარი.

Digitized by Google

Trésor. *Voyez* caisse.

Trésorier. მოლარეთ ხელმწი.

Tresse (je). ვსწნავ, ვთხზავ.

Tribu. თესლი.

— famille. გოში.

Tribun. ათასის თავი.

Tribunal, jugement. სასამართლი.

Trinité. სამება.

Triste. ურუად, ნაღვლიანი*.

Tristessse. მწუხარება, ურგი.

Trois. სამი.

Trois (*plur.*). სამნი. Par exemple : სამნი პირნი, trois visages.

Trois fois. სამ-გზის.

Troisième. მესამე.

Trompe. ხორთუმი.

Trompette. საყვირი, ბუკი.

Tronc d'un arbre. ხის ძირი.

Trône. Église cathédrale. საყდარი, ტახტი.

Trône. *Voyez* siége.

Troquer. *Voyez* j'échange.

Trot. ყაგყაგი.

Trou. ჯურელი, ორმო.

Trou. თუალი. (*Conf.* Œil, თუალი.)

— dans le chemin, cavée. ღრიალტი.

Trou (petit), petite fosse. ფოსო.

Troubla (il se). შეჭსძრწუნდა.

Trouble, pas clair. მღვრია.

Trouble (je), je rends trouble. ვტანჯავ.

Troupe. *Voyez* foule.

— régiment. გუნდი.

— volée d'oiseaux. გუნდი ფრინველთა.

Troupeau. სამწყსო, კოლტი, ცხოვარი.

— de chevaux, haras. ყოგი.

Troupes. ყარი.

Trouve (je). ვპოულობ.

Digitized by Google

Trouvé (on a). იპოვი.
Truite. კალმახი.
— saumonnée. ორიგული.
Tu. შენ.
Tumeur, tubercule. კოპი ასიგებული.
Tue (je). გკლავ.
Tué. მოკლული.
Tunique. სამოსელი.
— habit. კუბართი.
Turban. ფოშა.
Turpitude. უშვრება.
Turquoise. ფირუზი.
Tuyau de la cheminée. კომლის ასაგალი.
Tyran. მკარვალი.

V

Vache. ფური, ძროხა.
Vacille (je). გერყევი, გერწევი.
Vague, flux (*fluctus maris*). ღელვა.
Vaillant. მამაცი.
Vain (en). *Voyez* vide.
Vain, inutile. ამაო.
Vain (en). ტყუილი.
Vaincs (je). გჭიდათბ.
Vais (je). შეუდგები, ვიღ, მივალ.
Vaisseau, bâtiment. თარგ, ხომალდი.
Vallée. ხევი, წილი, სუდრი.
— endroit creux et bas. ღელე.
Vallée. *Voyez* partie, part.
Valeur. *Voyez* prix.
Valise, porte-manteau. ტაკვის მაფრაშა.
Valise. *Voyez* malle.
Valoir. *Voyez* je coûte.
Vante (je me). ვიქადი, ვიგვესი, ვმედიდურობ.
Vase. ჭურჭელი.

Digitized by Google

Veau. ჴბო. (*Genès.*, 18, 7 et 8). ხბო, ჰბო, ჯურო.

Veille (je), je suis éveillé. ვჰმხნეობ. *Voyez* მხნე.

Veine ძარღვი.

Velours. ხავერდი.

Velu, couvert de poil. ბალანიანი.

Vendre. განსყიდვად, განსყიდვად.

Vendredi. პარასკევი.

Venge (je), je me venge. შურსვაგებ.

Venin. გესლი.

Venir. მოვად.

Venaient (ils). მოვიდეს.

Viens. მოვედ.

Venu (nous sommes). მოვიდით.

Vent. ქარი, ნიავი *.

— du nord. ბორია *.

Ventre, entrailles, matrice. ლეკნი, მუცელი.

Ventre. *Voyez* sein.

Vénus, étoile du matin; aurore. ცისკარი.

Ver. მატლი, ჭია, მღილი.

— luisant. ნათება.

Verbe (*verbum*). ზმნაჲ.

Verbe (terme de grammaire). ზმნი.

Verge. რგო. ვახისა, ჯკვეტლა, კუწრთხი.

Véritable. *Voyez* certain.

Vérité. ჭეშმარიტება.

Vérole (petite). კვაყილი, გუაყილი *.

Verrat. ტახი.

Verre. ჭიქა, ბროლი, შუშა. (*Persan* شیشه).

— à vin. სარჩი.

Vers. შაირი. (*Arabe* شعر)

Vers, à, chez. დმი.

Verse (je) de l'eau. ვასხამ.

Verst. ვერსი.

Vert. მწვანი.

— l'herbe. მწვანჯლი.

Digitized by Google

Vert-de-gris. გესლი.

Vertu. სათნაება *.

Vesce. ასლი.

Vesse de loup. გუდაფშუკა ზოგა.

Vessie. შარდის ბურთი.

Vestige, sentier, trace. კუალი, შედგომა.

Vestige. *Voyez* trace.

Vêtement. სამოსლი.

Veuf. ქვრიგი კაცი.

Veuve. ქურიგი, ქვრიგი დედაკაცი.

Veux (je). მნებავს, მწადს, მსურის.

Vésir. ყასირი. (*Persan* ویز)

Viande. ჴორცი.

Viburnum lantana. ურხანი.

Victoire. ძლევაჲ.

Vide, inutile. უქმი, ცალიერი.

Vie. ცხოვრება, სატოცხლე.

Vieillard. ბერიკაცი.

— prêtre. მღუდელი.

Vieille, vieille femme. ბერი დედაკაცი.

Vierge. ქალწული.

Vieux. მოხუტი, ძგუპლი.

Vieux (très), très-âgé. უმოხუტებულესი.

Vif, fringant. ანჩხლი.

— vigilant. მხნე.

Vif-argent. ვერცხლის წყალი.

Vignoble. ყენახი, ყენაჲი.

Vil. *Voyez* chétif.

Vilain. ცუდი, აჲი.

Village. სოფელ, დაბა, სოფელი.

Ville. ქალაქი.

Vin. ღჳნი, ღჳინი.

Vinaigre. ძმარი.

Vingt. ოცი.

Vingt-quatre heures, le jour et la nuit. ერთ დღე ღამე.

Digitized by Google

Violette (fleur). ია.

Vipère. იქედნა. (*Grec* ἔχιδνα.)

Virgule (*comma*). მძიმე, მრიმე.

Visage. პირის სახე, პირი.

Vis-à-vis. პირის პირ.

Vision, illusion. ჩუენება.

Vis. ბურღი.

Vite. ადრი, ადრე, მსწრაფლ, მალე, მოსწრაფე.

— agile. ცქვიტი.

— Rapide comme l'eau qui coule avec impétuosité. ჩქარი.

Vivandier. ჯარის უაჭარი.

Vivre. ცხოურებად.

Vivant. ცხოველ.

Vivres. სურსათ, საჭმლის სარჯი.

Vocatif. წოდებითა.

Voguer. ურე.

Voilà. ეს, აჰა, აი.

Voile. აფრა.

Voile d'un vaisseau. გემის აფრა.

Voir. ხილუად.

Vois. იხილე.

Vois (je). ვხედავ.

— je regarde. ვჰსჯურეტ.

Voix. ჴმა.

— ton; bruit. ჴმაჲ, სმენა.

Vol. მპარაობა.

— rapine. ნიტაცება.

Vole (je), je dérobe. ვიპარავ.

— je pille. ვჰტაცებ.

Voleur. მპარაჲი.

— larron. აგზაკი.

— fourbe, fripon. ქურდი.

Vole (je) dans l'air. ვჰფრინავ. (*Conf.* ფრინველი.)

Volaille de basse-cour. ფსხი.

Volatile, oiseau. მფრინველი.

Volonté. ნება.

Volontiers. ნებიდ, ნებედილი.

Voltige. ვფრინავ.

Vomis (je). ვარწეც.

Vorace. მჭამელი.
Vous. თქვენ.
Voyage. სლვა.
Voyager. მოგზაურობად.
Vrai. ჭე. *Voyez* certain.
Vraiment, justement. მართლა, ჭე, ჭე ჭე.
Vu (nous avons). ვიხილეთ.
Vue (la). ხილვი.
Vulva. სამოთ.

U

Un. ერთს.
— à un. ერთ-ერთი.
Unis (j'), j'attache. ვაერთებ, ვაბამ.
Urine. შარდი, ფსელი *, ჰსელი *.
Urne. ტაკუა.
Usure. უკუერი ალნადგინება.
Utinam. ჟერ-იუთ.

Z

Zèle. შური.
Zélé, sincère. ერთგული.
Zinc. თუთია.
Zéphyr. ნიავ, ცივილი.

Digitized by Google

ERRATA.

Page 2, colon. 2, ligne 2, *lisez* აკვანი.
— 3, — 1, — 18, *ajoutez* ამოსალება. Vid. ტუჩის ამოსალება.
— 5, colon. 1, — 3, *lisez* ატამი.
— 5, — 2, — 8, — ალნადგინება.
— 6, — 2, — 19, — ბალანიანი.
— 8, — 2, — 10, *ajoutez* ბილწი, impur. (მურალი.)
— 9, — 1, — 16, *lisez* სხსადული..
— 10, — 1, — 1, — *Buxus sempervivus.*
— 10, — 1, — 18, — ბუა.
— 14, — 2, — 13, — კალა-
— 15, — 1, — 21, *ajoutez au mot* გუდა, Sac".
— 18, — 1, — 21, *ajoutez* დაღბანი. V. უბნის დაღბანი.
——— დაღმართი. V. თაგ დაღმართი.
— 20, — 2, — 19, ——— დურჯი. V. ტუის დურჯი.
— 21, — 1, — 1, *lisez* აკა
— 22, — 2, — 10, — ეშიკაღა ბაში.
— 24, — 2, — 23, *ajoutez* ყარხჳი. V. უდაბნოს ყარხჳი.
— 30, — 1, — 1, ——— ზერა *. *Falco haliætus.*

Digitized by Google

Page 43, colon. 2, — 21, *lisez* ჯაჭვი

— 46, — 1, — 14, — ისრების ბუდე.

— 47, — 2, *ajoutez le mot* განა. Champ labouré et ensemencé; semailles.

— 50, — 2, —— კოცი. Mouchoir.

— 52, — 2, — 18, *ajoutez* ლეიბი. V. ტუაგის ლეიბი.

— 56, — 1, — 9, —— მაფრენა. V. ტუაგის მაღრენა.

— 59, — 1, — 23, *lisez* მიმღეობა.

— 77, — 2, — 5, — როდენი.

— 78, — 2, — 3, *ajoutez* სვეგანი. Ligne d'écriture. (ნაშანი.)

— 78, — 2, — 21, —— საუარცხელი. Peigne.

— 79, — 2, — 20, *lisez* საუსება.

— 80, — 1, — 23, — სამართალი. Justice.

— 81, — 2, — 23, — Tempe *pour* Tems.

— 85, — 1, — 2, — სახელის ბერი, seuil.

— 87, — 1, — 7, — ცოდუილი, et remettez ce mot sous la lettre ც, pag. 110, colon. 2.

— 90, — 2, — 15, — Tire-balle.

— 94, — 1, — 19, — კარაუი.

— 96, — 1, — 7, *ajoutez* ფოლორი. Creux, trou.

Digitized by Google

Digitized by Google

OUVRAGES NOUVEAUX,

EN VENTE CHEZ DONDEY-DUPRÉ PÈRE ET FILS.

Grammaire Wolofe, ou Méthode pour étudier la langue des noirs qui habitent les royaumes de Bourba-Yolof, de Walo, de Damel, de Bour-Sine, de Saloume, de Baole, en Sénégambie ; suivie d'un appendice où sont établies les particularités les plus essentielles des principales langues de l'Afrique septentrionale, et accompagnée d'un tableau de l'alphabet des Maures ; par J. Dard, instituteur de l'école wolofe-française du Sénégal ; auteur des Dictionnaires Wolof et Bambara. *Paris*, 1827, *Imp. Royale*, in-8°. br. ..... 10 fr.

Son Excellence le Ministre de la Marine a daigné souscrire pour un nombre d'exemplaires de cet ouvrage, et du Dictionnaire, publié il y a deux ans par le même auteur. Cet honorable suffrage prouve le mérite de cette Grammaire et de ce Dictionnaire destinés à apprendre le français aux naturels de nos possessions africaines dont les idiomes n'avaient pas encore pu recevoir les formes élémentaires.

Dictionnaire-Français-Wolof et Français Bambara ; suivi d'un dictionnaire Wolof-Français, et accompagné de tableaux synoptiques et comparatifs pour faciliter l'intelligence de ces langues, par J. Dard, in-8°. br. ..... 12 fr.

Les Mille et Un Jours, Contes orientaux traduits du Turc, du Persan et de l'Arabe, par Petis-de-la-Croix, Galland, Cardonne, Chawis et Cazotte, avec une Notice, par M. *Collin de Plancy*. . 5 vol. in-8°, ornés de dix belles gravures, dessinées et gravées par nos meilleurs artistes. ..... 33 fr.

Histoire des Croisades, par Michaud ; 4e édition. 8 vol. in-8°, avec cartes. (Les tomes I à IV sont en vente.) Le vol. à. . . . 7 fr.

Mémoires relatifs a l'Asie, contenant des recherches historiques, géographiques et philosophiques sur les peuples de l'Orient, par M. *J. Klaproth*. 2 vol. in-8°, pap. fin satiné, avec cartes et planches. ..... 17 fr. 50

Tableaux historiques de l'Asie, depuis la monarchie de Cyrus jusqu'à nos jours, par M. *Klaproth*. 1 vol. in-4°, avec atlas in-folio de 25 cartes. L'ouvrage paraît complet en sept livraisons. Prix de l'ouvrage complet, (à 12 fr. la livraison). ..... 84 fr.

Voyage a Péking, à travers la Mongolie, en 1820 et 1821, par M. Timkovski ; traduit du russe par M. N****, revu par M. Eyriès ; publié avec des corrections et des Notes, par M. *J. Klaproth*. 2 vol. in-8°, papier fin satiné, avec un Atlas grand in-4°. composé de 12 planches, et d'un texte par M. *Klaproth*. . . . . 25 fr.
Papier vélin. ..... 36 fr.

Digitized by Google

Digitized by Google

Digitized by Google

Digitized by Google

Digitized by Google